

NEMZETI EGÉSZSÉGBIZTOSÍTÁSI ALAPKEZELŐ

Jelentés a fekvőbeteg-szakellátás teljesítményéről 2022. december





TARTALOMJEGYZÉK

Tájékoztató	4
AKTÍV FEKVŐBETEG-SZAKELLÁTÁS	5
Aktív ágyszám megoszlás megyénként	13
Tízezer lakosra jutó aktív ágyszám megyénként	14
Aktív ágyszám megoszlás intézmény-csoportonként.....	15
Aktív ágyszám megoszlás szakterületenként	16
Teljes HBCs esetek megoszlása megyénként	18
Teljes HBCs esetek megoszlása az ápoló intézmény megyéje szerint	19
Teljes HBCs esetek megoszlása a beteg lakóhelyének irányítószáma szerint	19
Tízezer lakosra jutó teljes HBCs esetek száma az ápoló intézmény megyéje szerint	20
Tízezer lakosra jutó teljes HBCs esetek száma a beteg lakóhelyének irányítószáma szerint	20
Teljes HBCs esetek megoszlása intézmény-csoportonként	21
Teljes HBCs esetek megoszlása szakterületenként	22
Elszámolt ápolási napok megoszlása megyénként.....	24
Elszámolt ápolási napok megoszlása az ápoló intézmény megyéje szerint.....	25
Elszámolt ápolási napok megoszlása a beteg lakóhelyének irányítószáma szerint	25
Tízezer lakosra jutó elszámolt ápolási napok száma az ápoló intézmény megyéje szerint	26
Tízezer lakosra jutó elszámolt ápolási napok száma a beteg lakóhelyének irányítószáma szerint.....	26
Elszámolt ápolási napok megoszlása intézmény-csoportonként.....	27
Elszámolt ápolási napok megoszlása szakterületenként.....	28
HBCs súlyszám összeg megoszlása megyénként	30
HBCs súlyszám összeg megoszlása az ápoló intézmény megyéje szerint	31
HBCs súlyszám összeg megoszlása a beteg lakóhelyének irányítószáma szerint	31
Tízezer lakosra jutó HBCs súlyszám összeg az ápoló intézmény megyéje szerint	32
Tízezer lakosra jutó HBCs súlyszám összeg a beteg lakóhelyének irányítószáma szerint	32
HBCs súlyszám összeg megoszlása intézmény-csoportonként	33
HBCs súlyszám összeg megoszlása szakterületenként	34
Case-mix index alakulása megyénként.....	36
Case-mix index alakulása az ápoló intézmény megyéje szerint.....	37
Case-mix index alakulása a beteg lakóhelyének irányítószáma szerint	37
Case-mix index alakulása intézmény-csoportonként	38
Case-mix index alakulása szakterületenként.....	39
KRÓNIKUS FEKVŐBETEG-SZAKELLÁTÁS	41
Krónikus ágyszám megoszlás megyénként.....	44
Tízezer lakosra jutó krónikus ágyszám megyénként	48



Krónikus ágyszám megoszlás intézmény-csoportonként.....	50
Krónikus ágyszám megoszlás szakterületenként	52
Krónikus napok és krónikus súlyozott napok megoszlása az ápoló intézmény megyéje szerint ..	55
Krónikus napok és krónikus súlyozott napok megoszlása intézmény-csoportonként.....	59
Krónikus napok és krónikus súlyozott napok megoszlása szakterületenként	61
A TELJESÍTMÉNY JELENTÉSÉNEK ÉS ELSZÁMOLÁSÁNAK VIZSGÁLATA	64
Legnagyobb esetszámú és súlyszám összegű HBCs-k	64
Meghatározott intézményi körben végezhető HBCs-k	65
Súlyos társult betegséggel elszámolt HBCs-k	66
A kórházban elhunytak „9970 Boncolás” HBCs-ben történő elszámolása	69



Tájékoztató

A 478/2020. (XI. 3.) Kormányrendelet az élet- és vagyonbiztonságot veszélyeztető, tömeges megbetegedést okozó koronavírus világjárvány következményeinek elhárítása, a magyar állampolgárok egészségének és életének megóvása érdekében 2020. november 4-étől **veszélyhelyzetet** hirdetett ki Magyarország egész területére.

A veszélyhelyzetet a 26/2021. (I. 29.) Kormányrendelet 2021. február 8-ától megszüntette, ezzel egyidejűleg a 27/2021. (I. 29.) Kormányrendelet az élet- és vagyonbiztonságot veszélyeztető, tömeges megbetegedést okozó koronavírus világjárvány következményeinek elhárítása, a magyar állampolgárok egészségének és életének megóvása érdekében ismét **veszélyhelyzetet** hirdetett ki Magyarország egész területére.

A koronavírus világjárvány miatt kihirdetett **veszélyhelyzet 2022. május 31-ig tartott**, a 181/2022. (V. 24.) Kormányrendelet 2022. június 1-jétől megszüntette azt.

A COVID-19 járvány ötödik hulláma 2022. januárjában emelkedő szakaszában van, de a negyedik hullámhoz képest kevésbé okoz kórházi kezelést igénylő, súlyosabb megbetegedéseket. Az aktív fekvőbeteg-szakellátást nyújtó intézményben a rehabilitációs ellátások és az elektív beavatkozások a COVID-os betegetől elkülönített formában működnek.

A 2022. február-2022. június időszakra vonatkozóan a járványgörbe folyamatosan csökkenő tendenciát mutatott.

A Nemzeti Népegészségügyi Központ a COVID-ellátások kapcsán kiadott többlet kapacitásokra vonatkozó átmeneti engedélyeket 2022. június 18. napjával visszavonta.

2022. júliusban és augusztus elején enyhe emelkedés figyelhető meg az esetszámokban, augusztus közepétől, valamint a szeptember-decemberi időszakban újra csökkent az új megbetegedések száma.

A tényleges teljesítmények alapján történő finanszírozás helyett 2020-2021-ben alkalmazott átlagfinanszírozást a NEAK 2022-ben is fenntartja. A szolgáltatóknak az átlagfinanszírozás átmeneti időszakában is valamennyi (teljesítmény és egyéb) jelentési kötelezettségüket a jogszabályi rendelkezéseknek megfelelően teljesíteniük kell.

Az elhúzódó koronavírus világjárvány miatt hozott intézkedések eredményeképpen az aktív és krónikus fekvőbeteg-szakellátás kapacitás- (ágyszám) és teljesítményadatai (esetszám, ápolási napok száma, HBCs súlyszám összeg, case-mix index, krónikus súlyozott napok stb.) jelentős eltéréseket mutathatnak az előző hónaphoz, az előző év egy havi átlagához, az előző illetve a 2019-es év azonos időszakához képest.



AKTÍV FEKVŐBETEG-SZAKELLÁTÁS

1. Aktív ágyszám, tényleges és normatív ágykihasználás:

Időszak	Aktív ágyszám	Tényleges ágykihasználási százalék	Normatív ágykihasználási százalék
2022. december	40 023	58,98	71,68
Előző év azonos időszaka	41 555	58,99	69,41
2019. év azonos időszaka	41 193	64,77	72,19
Előző hónap	40 163	62,34	74,30

A nappali ellátási egységek ágyszáma a háttér osztály kapacitása szerint kerül meghatározásra

2. Teljes HBCs esetek (kúraszerű ellátással együtt):

148 863,00

Eltérés	Abszolút eltérés	Százalékos eltérés
Előző év egy havi átlagától	13 714,99	110,15
Előző év azonos időszakától	11 808,93	108,62
2019. év azonos időszakától	-9 138,70	94,22
Előző hónaptól	-9 997,78	93,71

3. Elszámolt ápolási napok (kúraszerű ellátással együtt):

770 141

Ebből hosszú napok száma: 19 483
intenzív hosszú napok száma: 1 191
összesen: **20 674** (az elszámolt ápolási napok **2,58 %-a**)

Eltérés	Abszolút eltérés	Százalékos eltérés
Előző év egy havi átlagától	26 897	103,62
Előző év azonos időszakától	-16 940	97,85
2019. év azonos időszakától	-98 863	88,62
Előző hónaptól	-20 527	97,40



4. HBCs súlyszám összeg (kúraszerű ellátással együtt):

186 121,23

Eltérés	Abszolút eltérés	Százalékos eltérés
Előző év egy havi átlagától	12 825,05	107,40
Előző év azonos időszakától	2 371,01	101,29
2019. év azonos időszakától	-9 067,02	95,35
Előző hónaptól	-9 469,55	95,16

5. Case-mix index:

1,25023

Eltérés	Abszolút eltérés	Százalékos eltérés
Előző év egy havi átlagától	-0,03204	97,50
Előző év azonos időszakától	-0,06440	95,10
2019. év azonos időszakától	0,01487	101,20
Előző hónaptól	0,02064	101,68

Teljes HBCs esetszám országosan a kúrszerű ellátás teljesítményével együtt

teljes HBCs eset

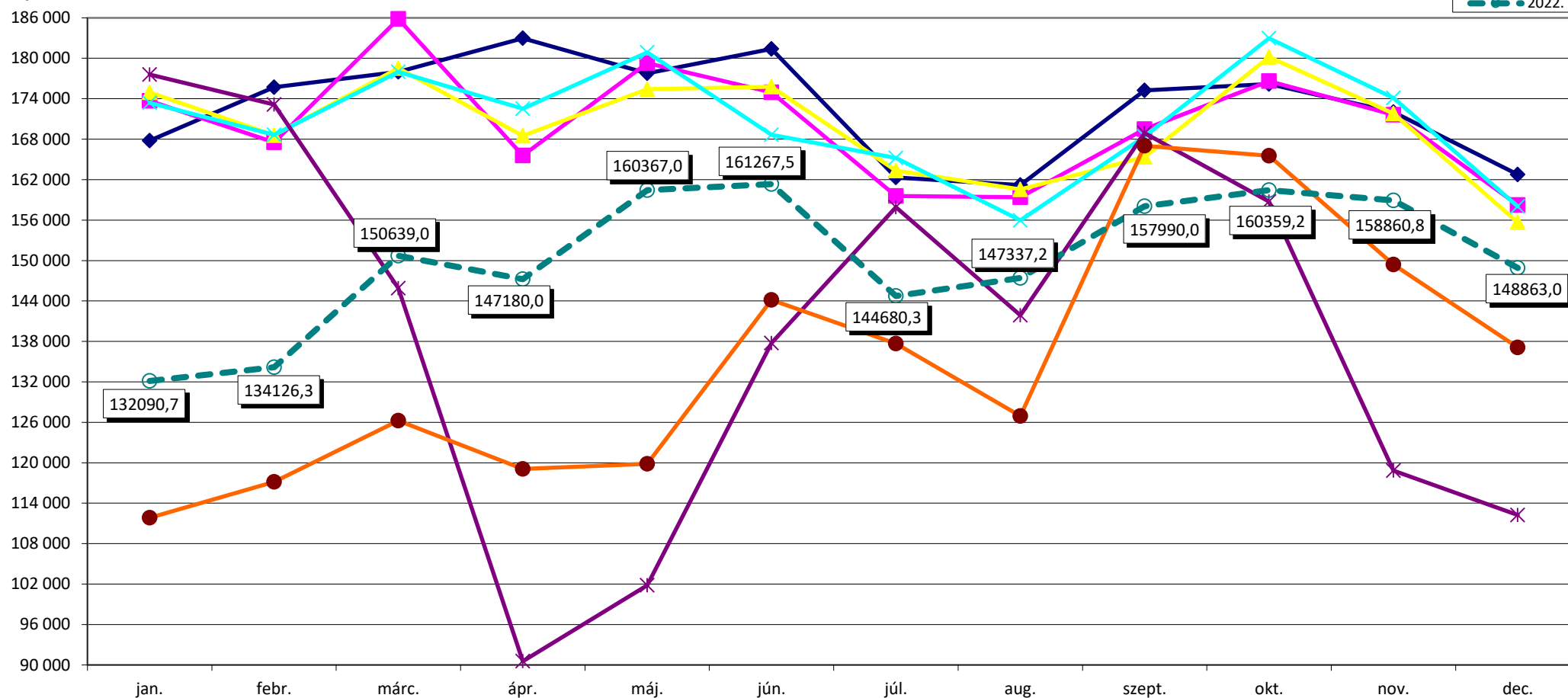

2004. febr. 1-től HBCs 5.0 verzió, 3/2004. (I. 15.) ESZCSM rendelet

2016. januártól a 413/2015. (XII. 23.) Korm. r. és az 59/2015. (XII. 30.) EMMI r. szabályainak alkalmazása

2016. augusztustól a 17/2016. (VII. 22.) EMMI rendeletben közzétett HBCs súlyszámok alkalmazása

2017. júliustól ill. augusztustól a 15/2017. (VI. 22.) EMMI rendelet szabályainak alkalmazása

2018. januártól az 507/2017. (XII. 29.) Korm. rend. szabályainak alkalmazása

2018. novembertől a 37/2018. (X. 30.) EMMI rendelet szabályainak alkalmazása

2019. augusztustól a 15/2019. (VII. 26.) EMMI rendelet szabályainak alkalmazása

2020. februártól a 2/2020. (I. 30.) EMMI rendelet szabályainak alkalmazása

2021. októbertől a 39/2021. (IX. 6.) EMMI rendelet szabályainak alkalmazása

2022. októbertől a 32/2022. (IX. 22.) BM rendelet szabályainak alkalmazása

2016. júliustól a 172/2016. (VII. 1.) Korm. rend. szabályainak alkalmazása

2016. novembertől a 32/2016. (X. 27.) EMMI rendelet szabályainak alkalmazása

2017. decembertől a 34/2017. (XII. 12.) EMMI rendelet szabályainak alkalmazása

2018. júliustól a 15/2018. (VI. 28.) EMMI rendelet szabályainak alkalmazása

2019. januártól a 287/2018. (XII. 21.) Korm. r. és a 44/2018. (XII. 19.) EMMI r. szabályainak alkalmazása

2020. januártól a 30/2019. (XII. 14.) EMMI r. és a 36/2019. (XII. 30.) EMMI r. szabályainak alkalmazása

2020. júliustól ill. novembertől a 22/2020. (VI. 26.) EMMI rendelet szabályainak alkalmazása

2022. februártól az 59/2021. (XII. 28.) EMMI r. és a 3/2022. (I. 14.) EMMI r. szabályainak alkalmazása

HBCs súlyszám összeg országosan a kúraszerű ellátás és a hosszú napok teljesítményével együtt

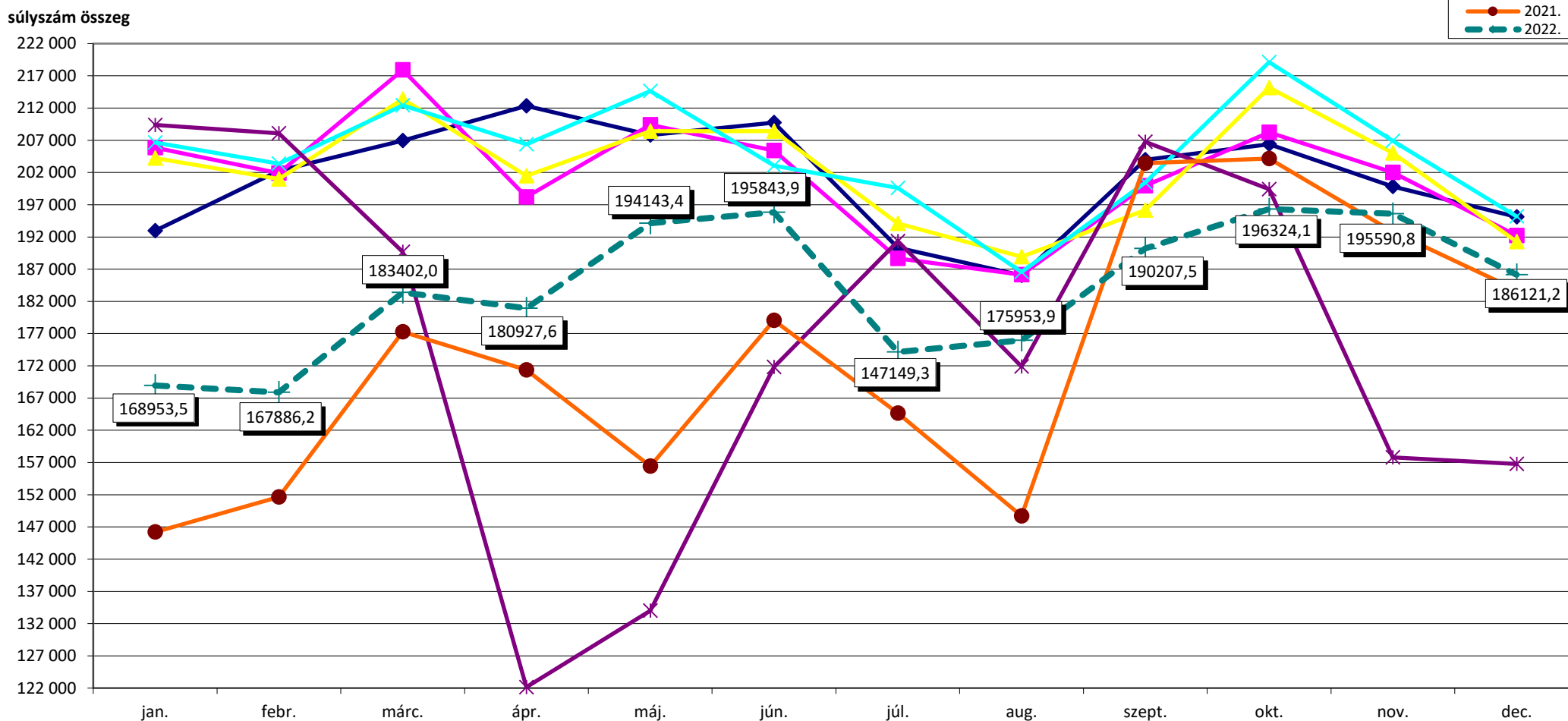

2004. febr. 1-től HBCs 5.0 verzió, 3/2004. (I. 15.) ESZCSM rendelet

2016. januártól a 413/2015. (XII. 23.) Korm. r. és az 59/2015. (XII. 30.) EMMI r. szabályainak alkalmazása

2016. augusztustól a 17/2016. (VII. 22.) EMMI rendeletben közzétett HBCs súlyszámok alkalmazása

2017. júliustól ill. augusztustól a 15/2017. (VI. 22.) EMMI rendelet szabályainak alkalmazása

2018. januártól az 507/2017. (XII. 29.) Korm. rend. szabályainak alkalmazása

2018. novembertől a 37/2018. (X. 30.) EMMI rendelet szabályainak alkalmazása

2019. augusztustól a 15/2019. (VII. 26.) EMMI rendelet szabályainak alkalmazása

2020. februártól a 2/2020. (I. 30.) EMMI rendelet szabályainak alkalmazása

2021. októbertől a 39/2021. (IX. 6.) EMMI rendelet szabályainak alkalmazása

2022. októbertől a 32/2022. (IX. 22.) BM rendelet szabályainak alkalmazása

2016. júliustól a 172/2016. (VII. 1.) Korm. rend. szabályainak alkalmazása

2016. novembertől a 32/2016. (X. 27.) EMMI rendelet szabályainak alkalmazása

2017. decembertől a 34/2017. (XII. 12.) EMMI rendelet szabályainak alkalmazása

2018. júliustól a 15/2018. (VI. 28.) EMMI rendelet szabályainak alkalmazása

2019. januártól a 287/2018. (XII. 21.) Korm. r. és a 44/2018. (XII. 19.) EMMI r. szabályainak alkalmazása

2020. januártól a 30/2019. (XII. 14.) EMMI r. és a 36/2019. (XII. 30.) EMMI r. szabályainak alkalmazása

2020. júliustól ill. novembertől a 22/2020. (VI. 26.) EMMI rendelet szabályainak alkalmazása

2022. februártól az 59/2021. (XII. 28.) EMMI r. és a 3/2022. (I. 14.) EMMI r. szabályainak alkalmazása

Case-mix index országosan a kúraszerű ellátás teljesítményével együtt

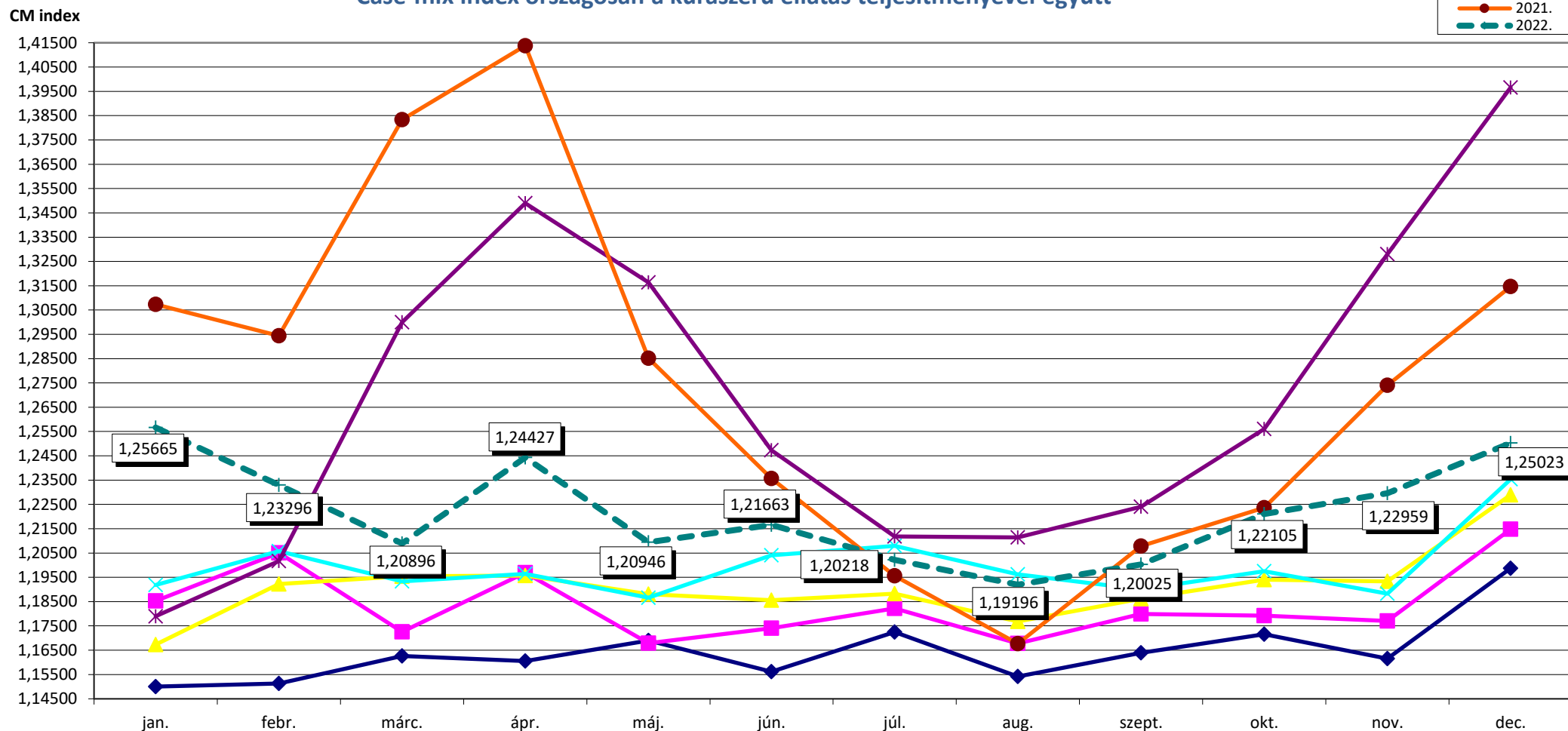

2004. febr. 1-től HBCs 5.0 verzió, 3/2004. (I. 15.) ESZCSM rendelet

2016. januártól a 413/2015. (XII. 23.) Korm. r. és az 59/2015. (XII. 30.) EMMI r. szabályainak alkalmazása

2016. augusztustól a 17/2016. (VII. 22.) EMMI rendeletben közzétett HBCs súlyszámok alkalmazása

2017. júliustól ill. augusztustól a 15/2017. (VI. 22.) EMMI rendelet szabályainak alkalmazása

2018. januártól az 507/2017. (XII. 29.) Korm. rend. szabályainak alkalmazása

2018. novembertől a 37/2018. (X. 30.) EMMI rendelet szabályainak alkalmazása

2019. augusztustól a 15/2019. (VII. 26.) EMMI rendelet szabályainak alkalmazása

2020. februártól a 2/2020. (I. 30.) EMMI rendelet szabályainak alkalmazása

2021. októbertől a 39/2021. (IX. 6.) EMMI rendelet szabályainak alkalmazása

2022. októbertől a 32/2022. (IX. 22.) BM rendelet szabályainak alkalmazása

2016. júliustól a 172/2016. (VII. 1.) Korm. rend. szabályainak alkalmazása

2016. novembertől a 32/2016. (X. 27.) EMMI rendelet szabályainak alkalmazása

2017. decembertől a 34/2017. (XII. 12.) EMMI rendelet szabályainak alkalmazása

2018. júliustól a 15/2018. (VI. 28.) EMMI rendelet szabályainak alkalmazása

2019. januártól a 287/2018. (XII. 21.) Korm. r. és a 44/2018. (XII. 19.) EMMI r. szabályainak alkalmazása

2020. januártól a 30/2019. (XII. 14.) EMMI r. és a 36/2019. (XII. 30.) EMMI r. szabályainak alkalmazása

2020. júliustól ill. novembertől a 22/2020. (VI. 26.) EMMI rendelet szabályainak alkalmazása

2022. februártól az 59/2021. (XII. 28.) EMMI r. és a 3/2022. (I. 14.) EMMI r. szabályainak alkalmazása

Teljes HBCs esetszám intézmény-csoportonként a kúraszerű ellátás teljesítményével együtt

teljes HBCs eset

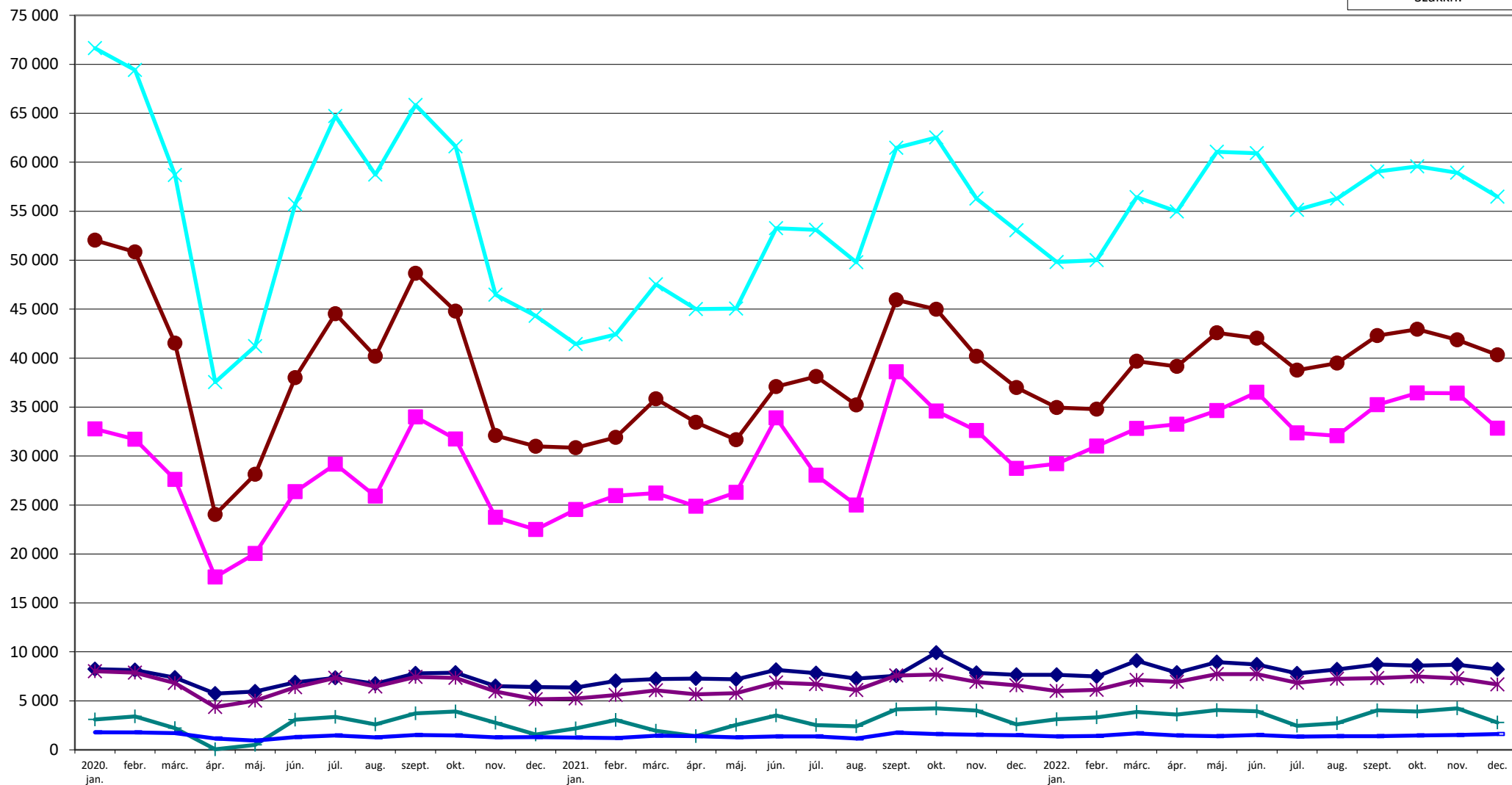

2020. januártól a 30/2019. (XII. 14.) EMMI r. és a 36/2019. (XII. 30.) EMMI r. szabályainak alkalmazása
 2020. júliustól ill. novembertől a 22/2020. (VI. 26.) EMMI rendelet szabályainak alkalmazása
 2022. februártól az 59/2021. (XII. 28.) EMMI r. és a 3/2022. (I. 14.) EMMI r. szabályainak alkalmazása

2020. februártól a 2/2020. (I. 30.) EMMI rendelet szabályainak alkalmazása
 2021. októbertől a 39/2021. (IX. 6.) EMMI rendelet szabályainak alkalmazása
 2022. októbertől a 32/2022. (IX. 22.) BM rendelet szabályainak alkalmazása

HBCs súlyszám összeg intézmény-csoportonként a kúraszerű ellátás és a hosszú napok teljesítményével együtt

súlyszám összeg

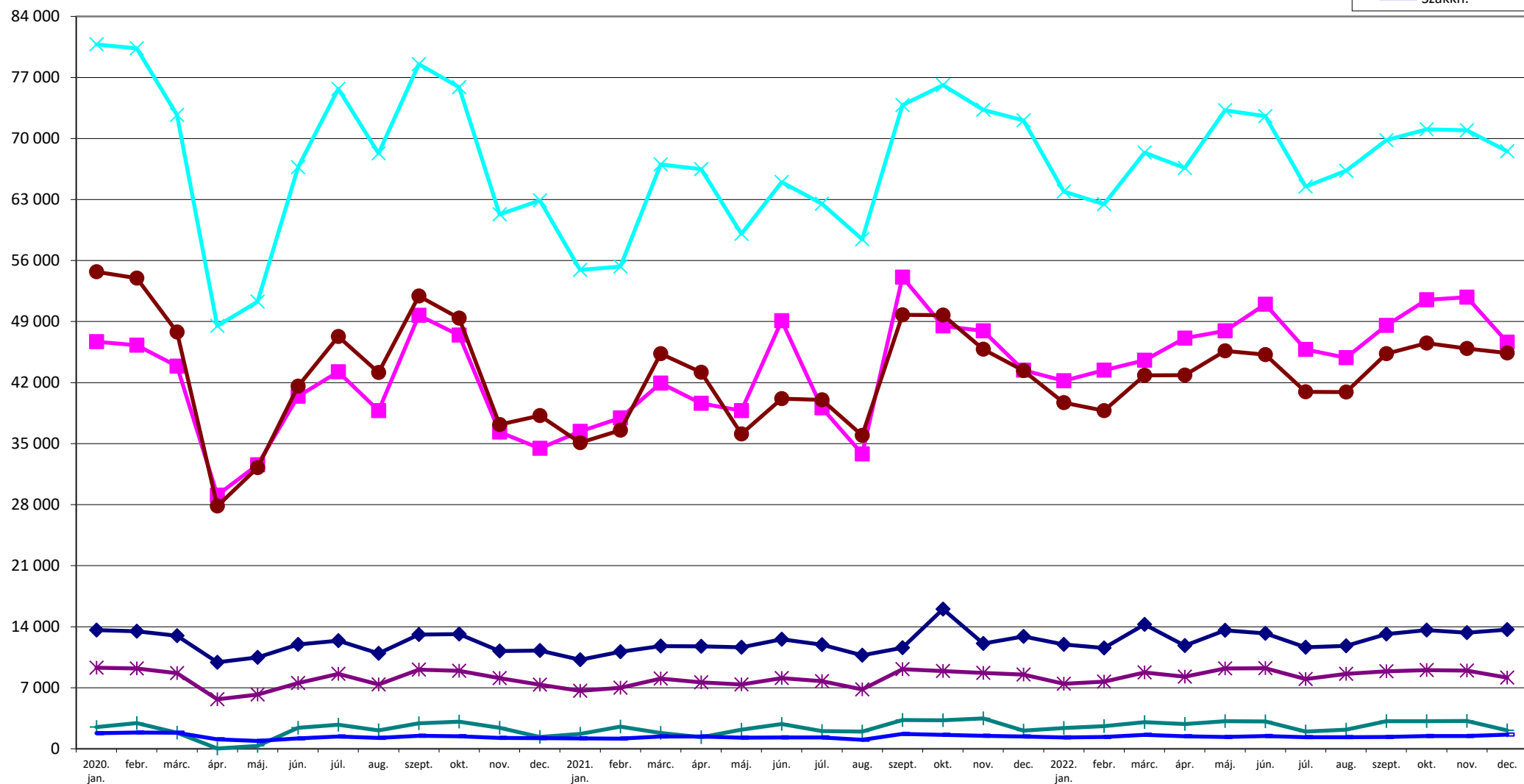

2020. januártól a 30/2019. (XII. 14.) EMMI r. és a 36/2019. (XII. 30.) EMMI r. szabályainak alkalmazása
 2020. júliustól ill. novembertől a 22/2020. (VI. 26.) EMMI rendelet szabályainak alkalmazása
 2022. februártól az 59/2021. (XII. 28.) EMMI r. és a 3/2022. (I. 14.) EMMI r. szabályainak alkalmazása

2020. februártól a 2/2020. (I. 30.) EMMI rendelet szabályainak alkalmazása
 2021. októbertől a 39/2021. (IX. 6.) EMMI rendelet szabályainak alkalmazása
 2022. októbertől a 32/2022. (IX. 22.) BM rendelet szabályainak alkalmazása

Case-mix index intézmény-csoportonként a kúraszerű ellátás teljesítményével együtt

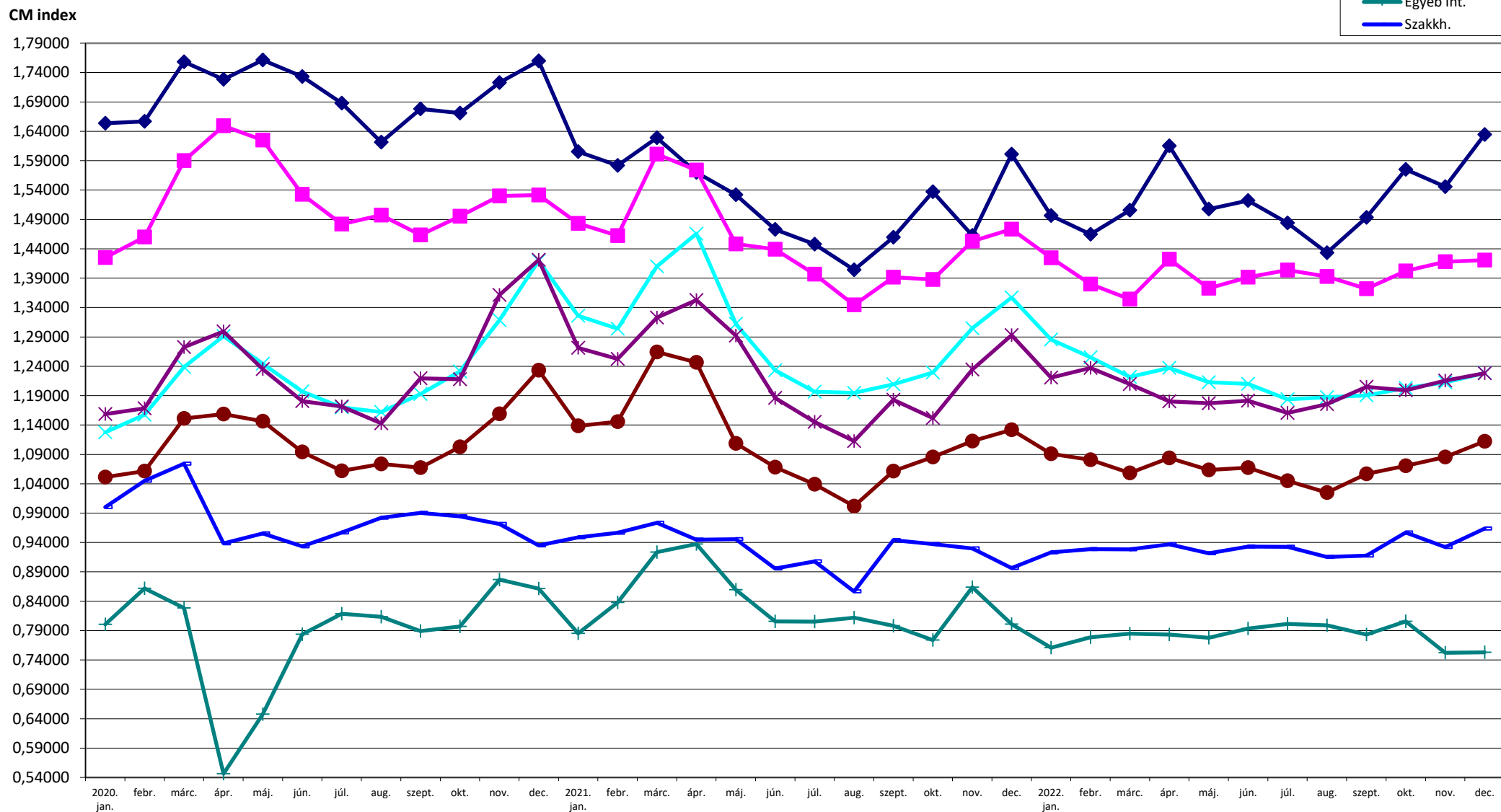

2020. januártól a 30/2019. (XII. 14.) EMMI r. és a 36/2019. (XII. 30.) EMMI r. szabályainak alkalmazása
 2020. júliustól ill. novembertől a 22/2020. (VI. 26.) EMMI rendelet szabályainak alkalmazása
 2022. februártól az 59/2021. (XII. 28.) EMMI r. és a 3/2022. (I. 14.) EMMI r. szabályainak alkalmazása

2020. februártól a 2/2020. (I. 30.) EMMI rendelet szabályainak alkalmazása
 2021. októbertől a 39/2021. (IX. 6.) EMMI rendelet szabályainak alkalmazása
 2022. októbertől a 32/2022. (IX. 22.) BM rendelet szabályainak alkalmazása



Aktív ágyszám megoszlás megyénként

Megye	Aktív ágyszám	Aktív ágyszám százalékos arány	Tényleges ágykihasználási százalék	Normatív ágykihasználási százalék
Budapest	10 426	26,05	63,86	79,06
Baranya	1 787	4,46	64,46	82,92
Bács-Kiskun	2 061	5,15	52,44	63,83
Békés	1 489	3,72	55,84	65,22
Borsod-Abaúj-Zemplén	2 697	6,74	57,79	61,61
Csongrád-Csanád	2 161	5,40	52,95	73,24
Fejér	1 550	3,87	56,39	73,91
Győr-Moson-Sopron	1 612	4,03	59,32	69,12
Hajdú-Bihar	2 539	6,34	58,08	73,27
Heves	1 295	3,24	53,16	65,94
Komárom-Esztergom	978	2,44	57,92	72,32
Nógrád	892	2,23	50,56	54,82
Pest	1 689	4,22	59,13	74,12
Somogy	1 143	2,86	53,26	63,58
Szabolcs-Szatmár-Bereg	2 133	5,33	70,03	73,79
Jász-Nagykun-Szolnok	1 469	3,67	46,74	55,87
Tolna	743	1,86	50,04	59,81
Vas	936	2,34	63,39	76,46
Veszprém	1 217	3,04	58,58	70,69
Zala	1 206	3,01	58,42	72,23
Országos összesen	40 023	100,00	58,98	71,68



Tízezer lakosra jutó aktív ágyszám megyénként

Tízezer lakosra jutó aktív ágyszám országos összesen: **41,13**

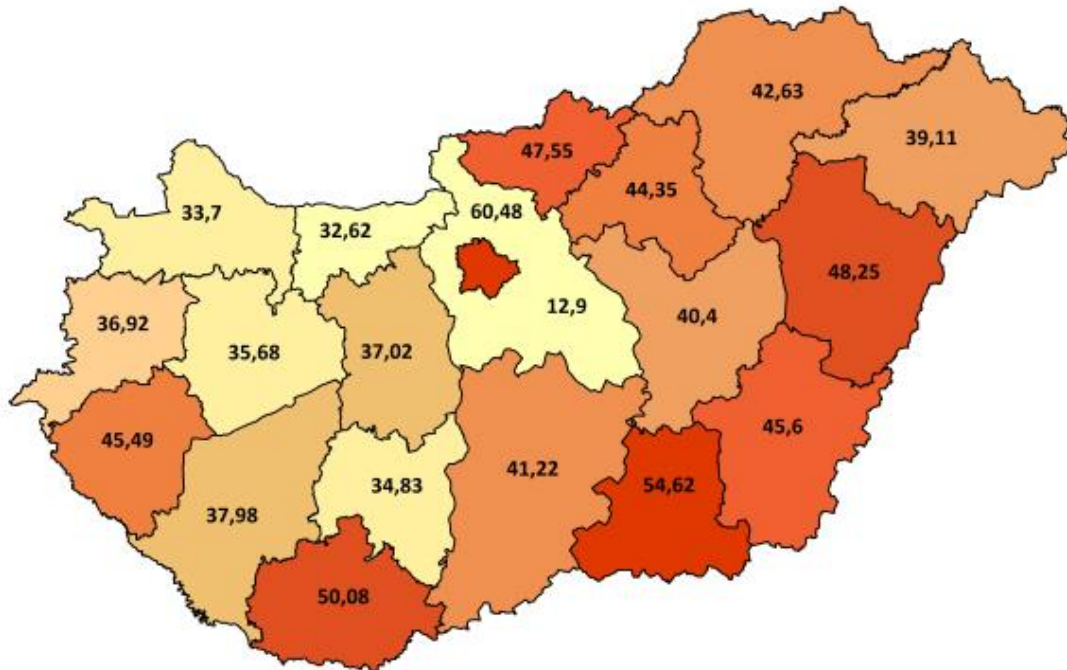



Aktív ágyszám megoszlás intézmény-csoportonként

Intézmény-csoport	Aktív ágyszám	Aktív ágyszám százalékos arány	Tényleges ágykihasználási százalék	Normatív ágykihasználási százalék
Országos intézetek	2 125	5,31	52,34	64,23
Egyetemek	7 126	17,80	61,76	82,49
Megyei intézetek	16 369	40,90	58,76	68,30
Fővárosi intézetek	1 764	4,41	67,25	77,68
Városi intézetek	12 042	30,09	57,41	70,08
Egyéb intézetek*	-	-	-	-
Szakkórházak	597	1,49	51,78	65,77
Országos összesen	40 023	100,00	58,98	71,68

*Aktív ellátás esetén az „Egyéb” intézeti szintek kategóriába csak egynapos ellátást nyújtó szolgáltatók tartoznak.



Aktív ágyszám megoszlás szakterületenként

	Szakterület	Aktív ágyszám	Aktív ágyszám százalékos arány	Tényleges ágykihasználási százalék
0100	Belgyógyászat	3 814	9,53	73,10
0101	Angiológia, phlebológia, lymphológia	322	0,80	54,81
0102	Haematológia	530	1,32	69,19
0103	Endokrinológia, anyagcsere és diabetológia	729	1,82	49,48
0104	Gasztroenterológia	1 323	3,31	65,87
0105	Nefrológia	571	1,43	79,03
0106	Geriátria	189	0,47	42,31
0109	Allergológia és klinikai immunológia	276	0,69	49,60
0112	Haemopoetikus őssejt transzplantáció	40	0,10	9,35
0200	Sebészet	2 768	6,92	53,31
0202	Tüdő- és mellkasebészet	214	0,53	37,50
0203	Érsebészet	520	1,30	53,45
0204	Idegsebészet	541	1,35	48,67
0205	Szívsebészet	203	0,51	60,62
0208	Szerv-transzplantációs sebészet	83	0,21	38,63
0215	Csecsemő- és gyermekszívsebészet	17	0,04	36,43
0405	Szülészeti	2 128	5,32	85,51
0406	Nőgyógyászat	858	2,14	42,95
0500	Csecsemő- és gyermekgyógyászat	1 446	3,61	62,46
0502	PIC	514	1,28	67,15
0503	Csecsemő- és gyermekkardiológia	79	0,20	28,30
0504	Gyermek-tüdőgyógyászat	248	0,62	43,03
0505	Gyermek-gasztroenterológia	155	0,39	50,68
0506	Gyermeksebészet	349	0,87	36,61
0508	Gyermekszemészet	38	0,09	11,46
0509	Csecsemő és gyermek fül-, orr-, gégegyógyászat	224	0,56	21,36
0511	Gyermekneurológia	190	0,47	33,82
0515	Csecsemő- és gyermekgyógyászati intenzív terápia	193	0,48	48,60



Nemzeti Egészségbiztosítási Alapkezelő



Jelentés a fekvőbeteg-szakellátás teljesítményéről
2022. december

Szakterület		Aktív ágyszám	Aktív ágyszám százalékos arány	Tényleges ágykihasználási százalék
0521	Fejlesztésneurológia	18	0,04	61,11
0600	Fül-orr-gégegyógyászat	882	2,20	42,90
0700	Szemészet	629	1,57	57,35
0800	Bőr- és nemibeteg-ellátás	282	0,70	41,65
0900	Neurológia	1 791	4,47	50,93
0901	Stroke ellátás	681	1,70	54,89
1000	Ortopédia	846	2,11	54,61
1001	Gerincsebészet	132	0,33	28,42
1002	Traumatológia	2 615	6,53	59,80
1100	Urológia	1 076	2,69	43,73
1200	Klinikai onkológia	1 283	3,21	105,51
1201	Sugárterápia	422	1,05	52,74
1400	Reumatológia	1 084	2,71	43,61
1502	Intenzív ellátás	1 216	3,04	50,67
1600	Infektológia	969	2,42	52,60
1601	AIDS beteg ellátás	10	0,02	30,65
1603	Trópusi betegségek ellátása	9	0,02	21,86
1700	Arc-, állcsont-, szájsebészet	162	0,40	37,95
1800	Pszichiátria	2 247	5,61	58,83
1801	Addiktológia	223	0,56	35,24
1900	Tüdőgyógyászat	1 797	4,49	58,01
2000	Plasztikai helyreállító és esztétikai sebészet	64	0,16	29,18
2001	Égéssebészet	64	0,16	35,23
2002	Gyermek plasztikai és égéssebészet	17	0,04	85,58
2300	Gyermek- és ifjúságpszichiátria	173	0,43	57,30
4000	Kardiológia	1 990	4,97	64,22
4602	Sürgősségi betegellátó egységben szervezett szakellátás	711	1,78	37,51
4603	Klinikai toxikológia	68	0,17	24,95
Országos összesen		40 023	100,00	58,98



Teljes HBCs esetek megoszlása megyénként

Megye	Teljes HBCs esetek		
	Az ápoló intézmény megyéje szerint	A megyében ellátott megyei lakosok szerint	A beteg lakóhelyének irányítószáma szerint
Budapest	45 046,00	23 562,40	24 788,31
Baranya	7 606,47	6 089,41	6 489,37
Bács-Kiskun	6 648,45	5 884,13	7 999,10
Békés	4 075,81	3 954,09	5 030,62
Borsod-Abaúj-Zemplén	8 887,62	8 551,18	10 055,85
Csongrád-Csanád	8 746,81	6 458,77	6 786,67
Fejér	5 777,96	4 874,57	6 459,39
Győr-Moson-Sopron	5 914,62	5 262,43	6 113,49
Hajdú-Bihar	10 025,65	7 792,48	8 189,34
Heves	4 214,97	3 503,67	4 992,90
Komárom-Esztergom	3 352,33	2 954,78	4 634,43
Nógrád	2 202,81	2 085,06	3 161,44
Pest	5 617,43	4 327,96	19 047,26
Somogy	4 228,71	3 540,37	4 694,63
Szabolcs-Szatmár-Bereg	7 063,61	6 680,59	7 924,00
Jász-Nagykun-Szolnok	4 226,06	3 802,46	5 640,80
Tolna	2 237,41	1 981,04	3 169,14
Vas	3 956,69	3 257,46	3 748,11
Veszprém	4 707,26	4 272,67	5 327,72
Zala	4 326,33	3 732,19	4 422,48
Egyéb	-	-	187,95
Országos összesen	148 863,00	112 567,71	148 863,00



Teljes HBCs esetek országos összesen: 148 863,00

Teljes HBCs esetek megoszlása az ápoló intézmény megyéje szerint

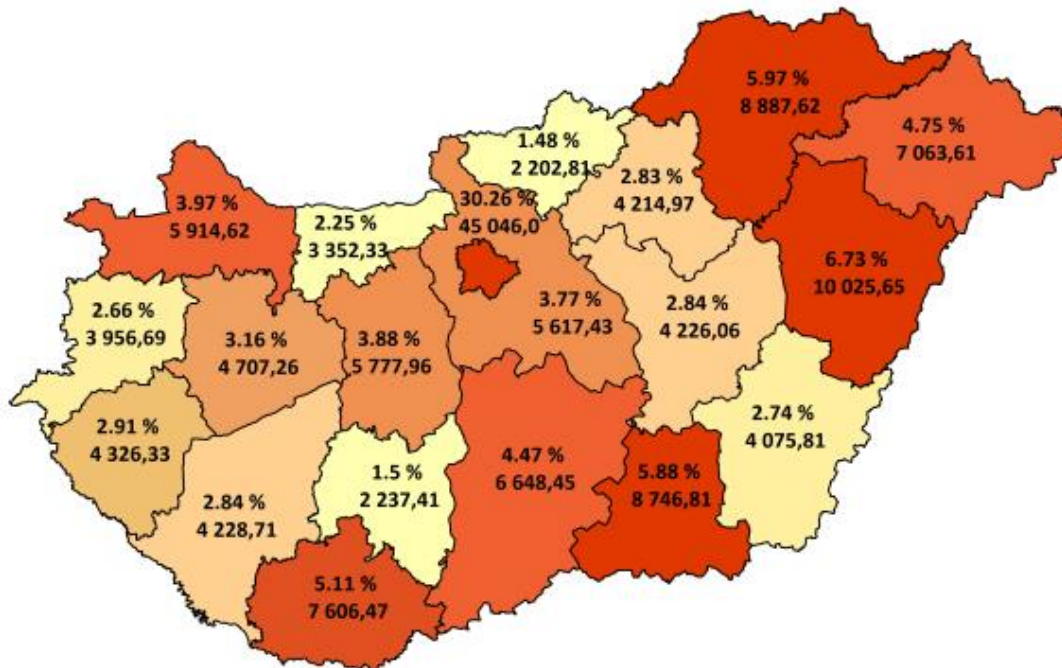

Teljes HBCs esetek megoszlása a beteg lakóhelyének irányítószáma szerint

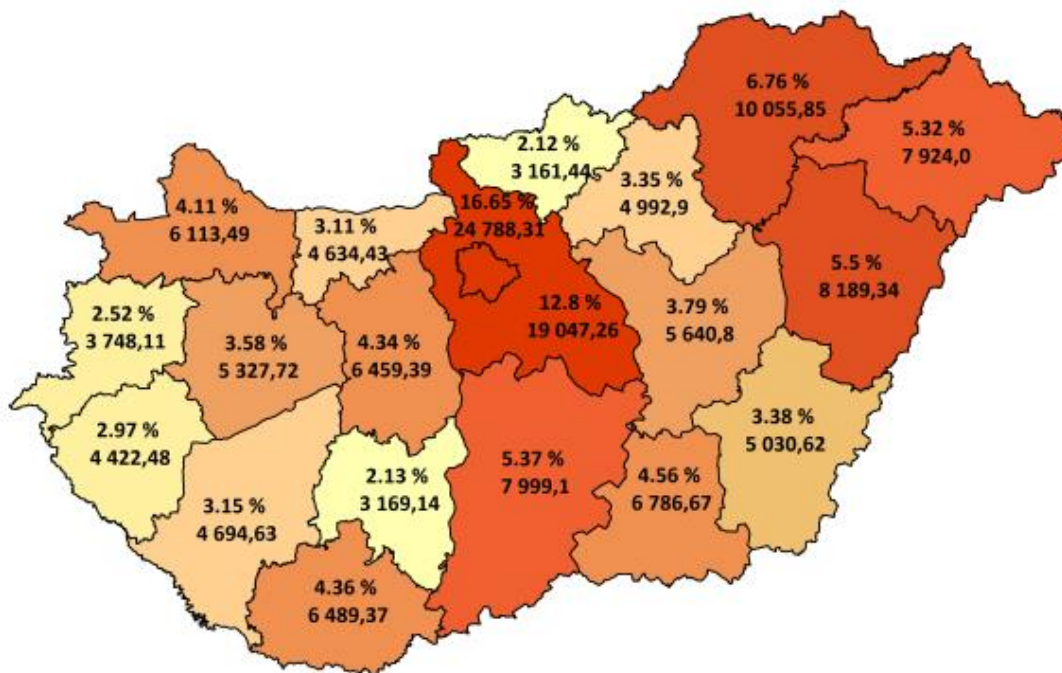



Tízezer lakosra jutó teljes HBCs esetek országos összesen: **152,98**

Tízezer lakosra jutó teljes HBCs esetek száma az ápoló intézmény megyéje szerint

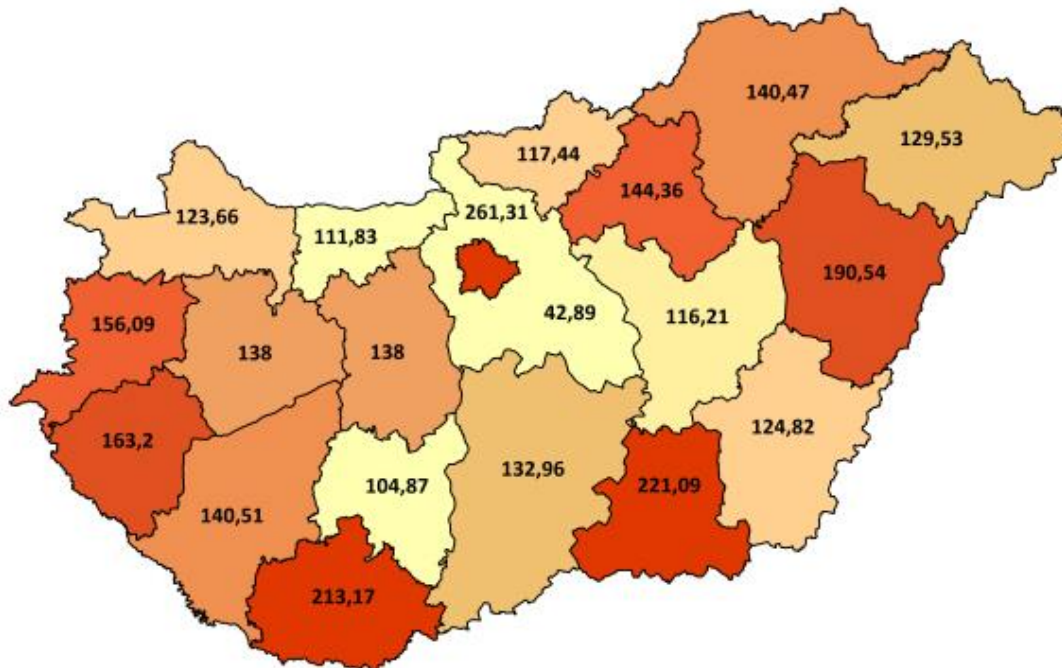

Tízezer lakosra jutó teljes HBCs esetek száma a beteg lakóhelyének irányítószáma szerint

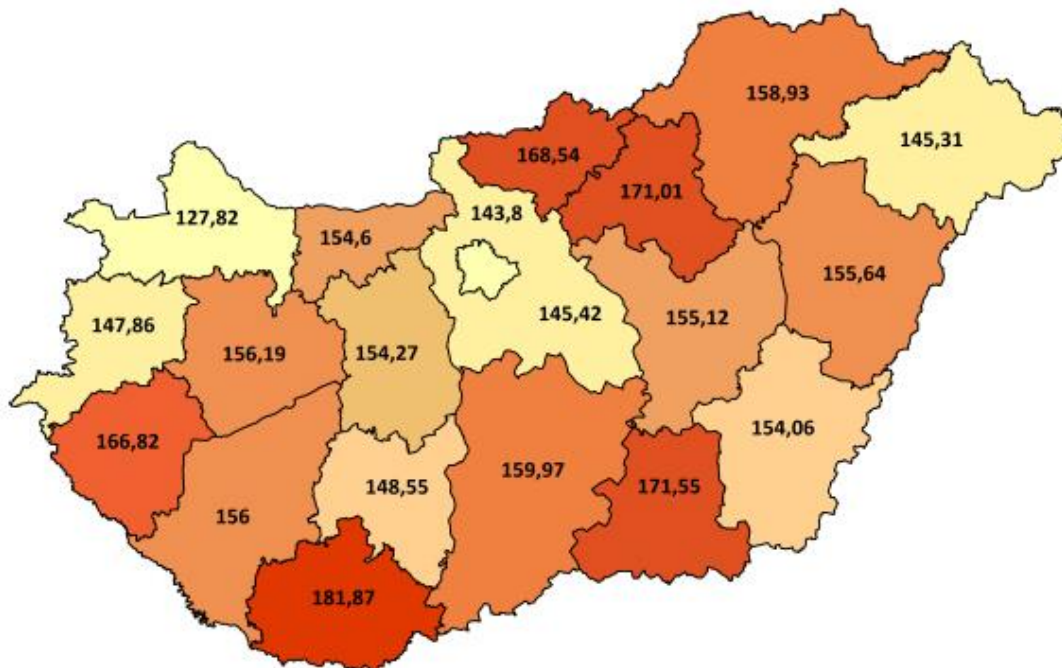



Teljes HBCs esetek megoszlása intézmény-csoportonként

Intézmény-csoport	Teljes HBCs esetek	Teljes HBCs esetek százalékos arány
Országos intézetek	8 209	5,51
Egyetemek	32 847	22,07
Megyei intézetek	56 419	37,90
Fővárosi intézetek	6 688	4,49
Városi intézetek	40 315	27,08
Egyéb intézetek	2 777	1,87
Szakkórházak	1 608	1,08
Országos összesen	148 863	100,00



Teljes HBCs esetek megoszlása szakterületenként

	Szakterület	Teljes HBCs esetek	Teljes HBCs esetek százalékos arány
0100	Belgyógyászat	9 779	6,57
0101	Angiológia, phlebológia, lymphológia	585	0,39
0102	Haematológia	2 106	1,41
0103	Endokrinológia, anyagcsere és diabetológia	1 279	0,86
0104	Gasztroenterológia	3 385	2,27
0105	Nefrológia	1 405	0,94
0106	Geriátria	202	0,14
0109	Allergológia és klinikai immunológia	677	0,45
0112	Haemopoetikus őssejt transzplantáció	3	0,00
0200	Sebészet	8 800	5,91
0202	Tüdő- és mellkasebészet	347	0,23
0203	Érsebészet	1 241	0,83
0204	Idegsebészet	1 158	0,78
0205	Szívsebészet	235	0,16
0208	Szerv-transzplantációs sebészet	134	0,09
0215	Csecsemő- és gyermekszívsebészet	11	0,01
0400	Szülészet-nőgyógyászat	1 160	0,78
0405	Szülészet	15 274	10,26
0406	Nőgyógyászat	5 854	3,93
0500	Csecsemő- és gyermekgyógyászat	5 602	3,76
0502	PIC	756	0,51
0503	Csecsemő- és gyermekkardiológia	100	0,07
0504	Gyermek-tüdőgyógyászat	833	0,56
0505	Gyermek-gasztroenterológia	514	0,35
0506	Gyermeksebészet	1 395	0,94
0508	Gyermekszemészet	64	0,04
0509	Csecsemő és gyermek fül-, orr-, gégegyógyászat	708	0,48
0511	Gyermekneurológia	587	0,39
0515	Csecsemő- és gyermekgyógyászati intenzív terápia	326	0,22
0521	Fejlesztésneurológia	19	0,01
0600	Fül-orr-gégegyógyászat	3 445	2,31
0700	Szemészet	9 152	6,15
0800	Bőr- és nemibeteg-ellátás	468	0,31
0900	Neurológia	3 833	2,57
0901	Stroke ellátás	1 496	1,00



Szakterület		Teljes HBCs esetek	Teljes HBCs esetek százalékos arány
1000	Ortopédia	2 611	1,75
1001	Gerincsebészet	181	0,12
1002	Traumatológia	8 443	5,67
1003	Kézsebészet	51	0,03
1100	Urológia	3 957	2,66
1200	Klinikai onkológia	16 719	11,23
1201	Sugárterápia	4 089	2,75
1309	Általános anesztéziában végzett fogászati ellátás	143	0,10
1400	Reumatológia	1 488	1,00
1502	Intenzív ellátás	2 222	1,49
1600	Infektológia	1 937	1,30
1601	AIDS beteg ellátás	7	0,00
1603	Trópusi betegségek ellátása	10	0,01
1700	Arc-, állcsont-, szájsebészet	736	0,49
1800	Pszichiátria	2 659	1,79
1801	Addiktológia	176	0,12
1900	Tüdőgyógyászat	4 853	3,26
2000	Plasztikai helyreállító és esztétikai sebészet	197	0,13
2001	Égéssebészet	50	0,03
2002	Gyermek plasztikai és égéssebészet	31	0,02
2300	Gyermek- és ifjúságpszichiátria	357	0,24
4000	Kardiológia	7 171	4,82
4602	Sürgősségi betegellátó egységben szervezett szakellátás	6 297	4,23
4603	Klinikai toxikológia	136	0,09
5400	Kórbonctan és kórszövettan	1 400	0,94
190C	Krónikus tüdőgyógyászat	9	0,01
Országos összesen		148 863	100,00



Elszámolt ápolási napok megoszlása megyénként

Megye	Elszámolt ápolási napok		
	Az ápoló intézmény megyéje szerint	A megyében ellátott megyei lakosok szerint	A beteg lakóhelyének irányítószáma szerint
Budapest	223 447	122 671	129 563
Baranya	37 457	29 258	31 035
Bács-Kiskun	34 479	30 572	39 209
Békés	25 776	25 269	29 688
Borsod-Abaúj-Zemplén	52 240	50 000	57 509
Csongrád-Csanád	37 790	28 623	29 981
Fejér	27 296	23 769	31 181
Győr-Moson-Sopron	31 302	27 908	31 339
Hajdú-Bihar	47 783	38 020	39 919
Heves	21 760	18 267	25 365
Komárom-Esztergom	17 718	16 013	23 555
Nógrád	14 502	13 650	18 928
Pest	31 052	24 101	93 219
Somogy	20 818	17 713	23 671
Szabolcs-Szatmár-Bereg	48 427	45 761	51 363
Jász-Nagykun-Szolnok	21 522	19 474	27 966
Tolna	11 634	10 511	16 444
Vas	19 541	16 750	19 139
Veszprém	23 755	22 063	27 235
Zala	21 842	18 901	22 612
Egyéb	-	-	1 220
Országos összesen	770 141	599 294	770 141



Elszámolt ápolási napok országos összesen: **770 141**

Elszámolt ápolási napok megoszlása az ápoló intézmény megyéje szerint

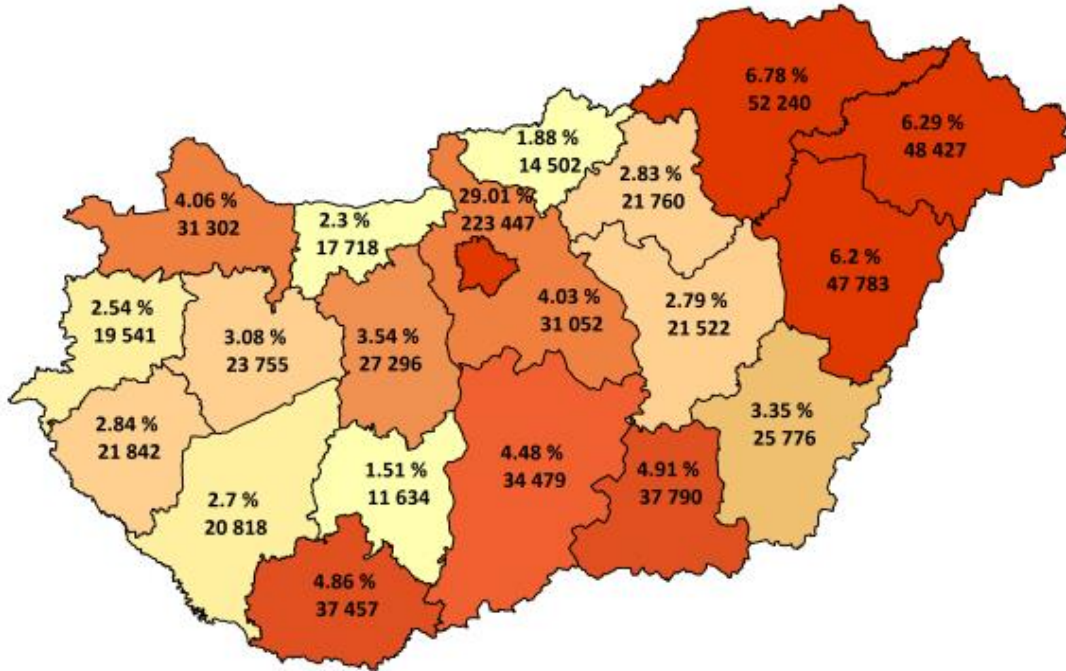

Elszámolt ápolási napok megoszlása a beteg lakóhelyének irányítószáma szerint

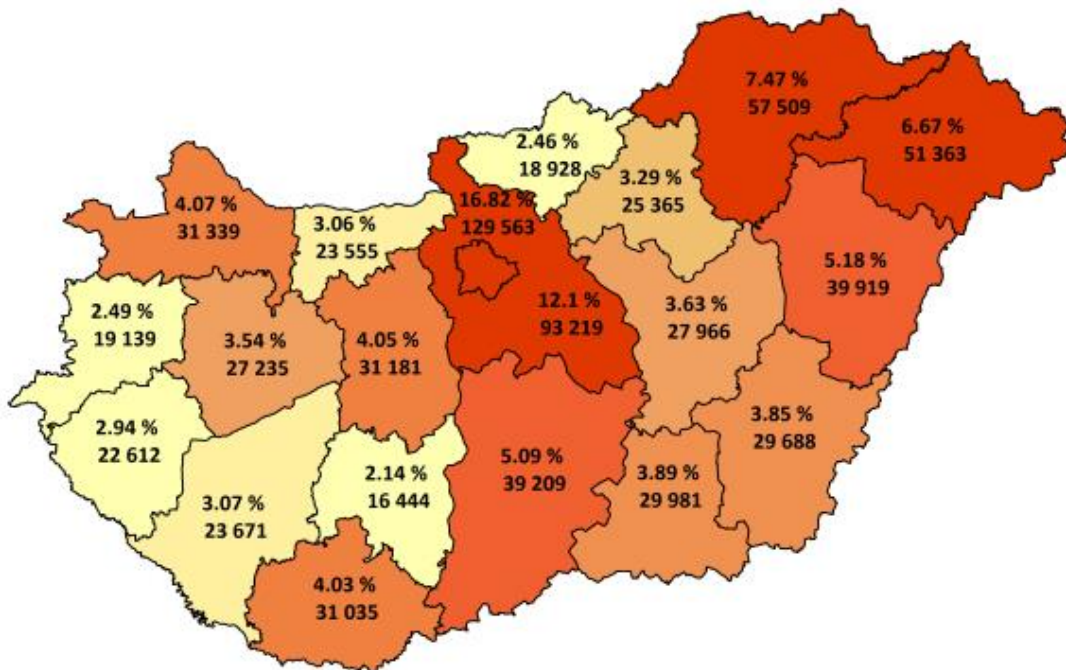



Tízezer lakosra jutó elszámolt ápolási napok országos összesen: **791,45**

Tízezer lakosra jutó elszámolt ápolási napok száma az ápoló intézmény megyéje szerint

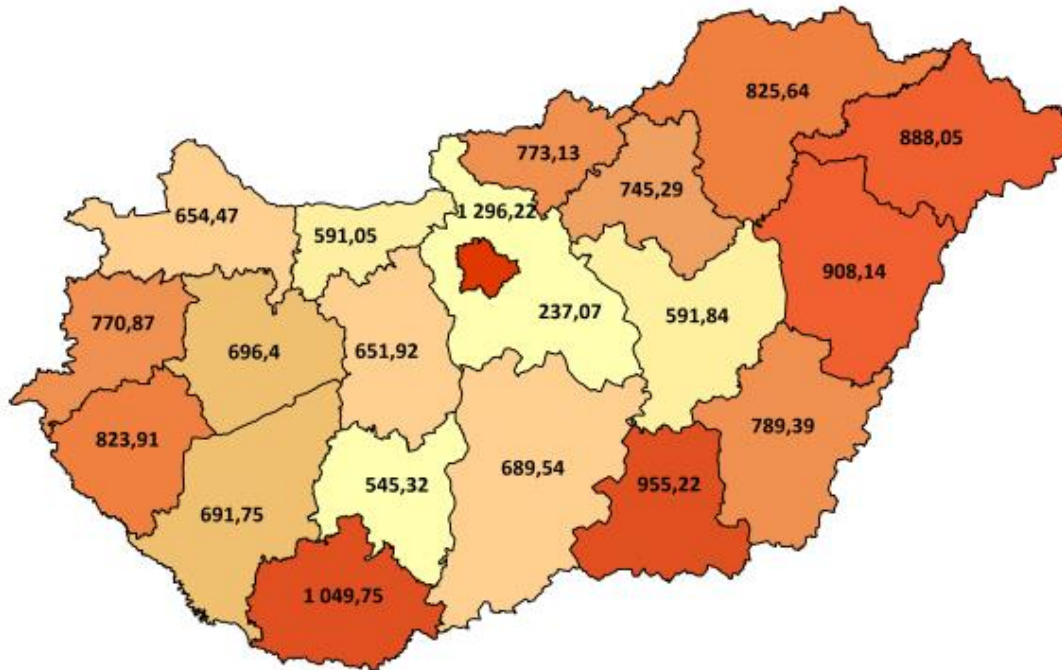

Tízezer lakosra jutó elszámolt ápolási napok száma a beteg lakóhelyének irányítószáma szerint

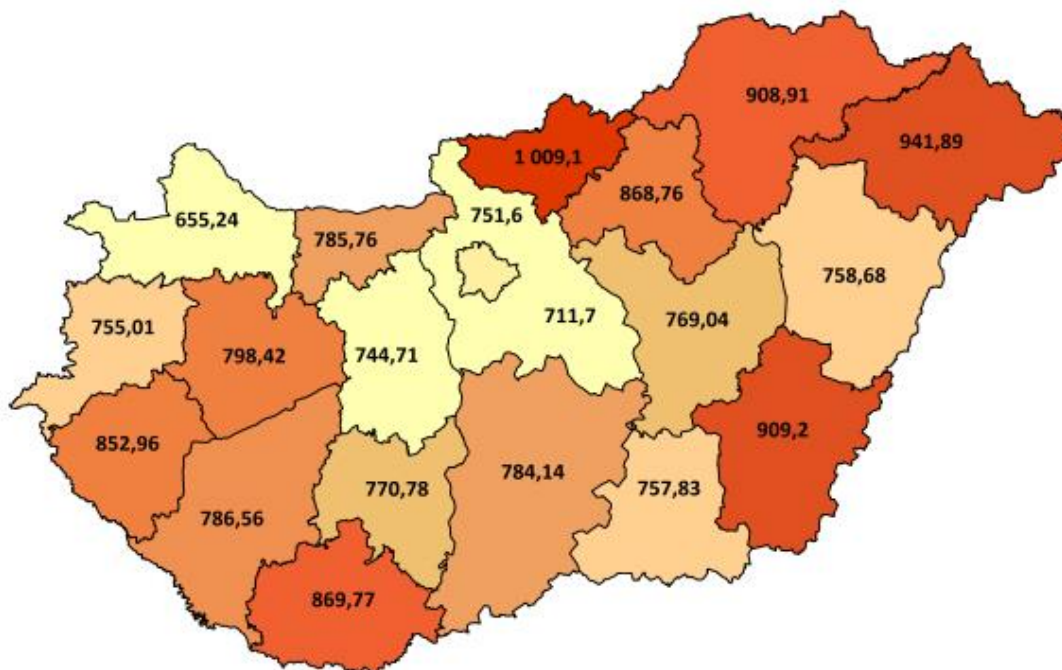



Elszámolt ápolási napok megoszlása intézmény-csoportonként

Intézmény-csoport	Elszámolt ápolási napok	Elszámolt ápolási napok százalékos arány
Országos intézetek	42 753	5,55
Egyetemek	145 556	18,90
Megyei intézetek	310 501	40,32
Fővárosi intézetek	38 275	4,97
Városi intézetek	219 779	28,54
Egyéb intézetek	3 668	0,48
Szakkórházak	9 610	1,25
Országos összesen	770 141	100,00



Elszámolt ápolási napok megoszlása szakterületenként

	Szakterület	Elszámolt ápolási napok	Elszámolt ápolási napok százalékos arány
0100	Belgyógyászat	88 851	11,54
0101	Angiológia, phlebológia, lymphológia	5 669	0,74
0102	Haematológia	14 959	1,94
0103	Endokrinológia, anyagcsere és diabetológia	11 183	1,45
0104	Gasztroenterológia	28 246	3,67
0105	Nefrológia	13 989	1,82
0106	Geriátria	2 533	0,33
0109	Allergológia és klinikai immunológia	4 533	0,59
0112	Haemopoetikus őssejt transzplantáció	116	0,02
0200	Sebészet	46 043	5,98
0202	Tüdő- és mellkasebészet	2 488	0,32
0203	Érsebészet	8 651	1,12
0204	Idegsebészet	8 162	1,06
0205	Szívsebészet	3 815	0,50
0208	Szerv-transzplantációs sebészet	994	0,13
0215	Csecsemő- és gyermekszívsebészet	192	0,02
0400	Szülészet-nőgyógyászat	2 153	0,28
0405	Szülészet	56 488	7,33
0406	Nőgyógyászat	12 483	1,62
0500	Csecsemő- és gyermekgyógyászat	28 101	3,65
0502	PIC	10 699	1,39
0503	Csecsemő- és gyermekkardiológia	693	0,09
0504	Gyermek-tüdőgyógyászat	3 371	0,44
0505	Gyermek-gasztroenterológia	2 562	0,33
0506	Gyermeksebészet	3 990	0,52
0508	Gyermekszemészet	135	0,02
0509	Csecsemő és gyermek fül-, orr-, gégegyógyászat	1 483	0,19
0511	Gyermekneurológia	1 992	0,26
0515	Csecsemő- és gyermekgyógyászati intenzív terápia	2 908	0,38
0521	Fejlesztésneurológia	341	0,04
0600	Fül-orr-gégegyógyászat	12 567	1,63
0700	Szemészet	11 217	1,46
0800	Bőr- és nemibeteg-ellátás	3 641	0,47
0900	Neurológia	30 433	3,95
0901	Stroke ellátás	12 566	1,63



Nemzeti Egészségbiztosítási Alapkezelő



Jelentés a fekvőbeteg-szakellátás teljesítményéről
2022. december

Szakterület		Elszámolt ápolási napok	Elszámolt ápolási napok százalékos arány
1000	Ortopédia	14 321	1,86
1001	Gerincsebészet	1 163	0,15
1002	Traumatológia	48 478	6,29
1003	Kézsebészet	51	0,01
1100	Urológia	14 585	1,89
1200	Klinikai onkológia	42 163	5,47
1201	Sugárterápia	29 834	3,87
1309	Általános anesztéziában végzett fogászati ellátás	142	0,02
1400	Reumatológia	14 654	1,90
1502	Intenzív ellátás	19 100	2,48
1600	Infektológia	15 802	2,05
1601	AIDS beteg ellátás	95	0,01
1603	Trópusi betegségek ellátása	61	0,01
1700	Arc-, állcsont-, szájsebészet	1 906	0,25
1800	Pszichiátria	41 063	5,33
1801	Addiktológia	2 436	0,32
1900	Tüdőgyógyászat	32 512	4,22
2000	Plasztikai helyreállító és esztétikai sebészet	579	0,08
2001	Égéssebészet	699	0,09
2002	Gyermek plasztikai és égéssebészet	451	0,06
2300	Gyermek- és ifjúságpszichiátria	3 073	0,40
4000	Kardiológia	39 617	5,14
4602	Sürgősségi betegellátó egységben szervezett szakellátás	8 275	1,07
4603	Klinikai toxikológia	526	0,07
5400	Kórbonctan és kórszövettan	-	-
190C	Krónikus tüdőgyógyászat	308	0,04
Országos összesen		770 141	100,00



HBCs súlyszám összeg megoszlása megyénként

Megye	HBCs súlyszám összeg		
	Az ápoló intézmény megyéje szerint	A megyében ellátott megyei lakosok szerint	A beteg lakóhelyének irányítószáma szerint
Budapest	61 061,95	29 262,12	30 679,27
Baranya	11 661,55	8 399,00	9 004,88
Bács-Kiskun	7 408,10	6 381,17	9 690,66
Békés	5 064,45	4 925,43	6 514,36
Borsod-Abaúj-Zemplén	10 802,92	10 161,07	12 185,84
Csongrád-Csanád	11 798,05	8 169,05	8 613,52
Fejér	6 981,97	5 741,21	8 384,74
Győr-Moson-Sopron	6 731,83	5 884,66	7 300,69
Hajdú-Bihar	12 772,83	9 398,52	10 017,34
Heves	4 223,78	3 567,37	5 959,47
Komárom-Esztergom	3 573,34	3 022,27	5 777,54
Nógrád	2 532,84	2 362,61	3 950,08
Pest	5 630,09	4 356,90	24 052,48
Somogy	5 578,19	4 383,82	6 196,61
Szabolcs-Szatmár-Bereg	8 140,30	7 679,93	9 679,36
Jász-Nagykun-Szolnok	4 918,72	4 337,84	7 008,19
Tolna	2 378,83	2 092,33	4 194,95
Vas	4 553,22	3 763,48	4 641,57
Veszprém	5 212,85	4 715,20	6 416,41
Zala	5 095,41	4 254,14	5 521,34
Egyéb	-	-	331,91
Országos összesen	186 121,23	132 858,12	186 121,23



HBCs súlyszám összeg országos összesen: **186 121,23**

HBCs súlyszám összeg megoszlása az ápoló intézmény megyéje szerint

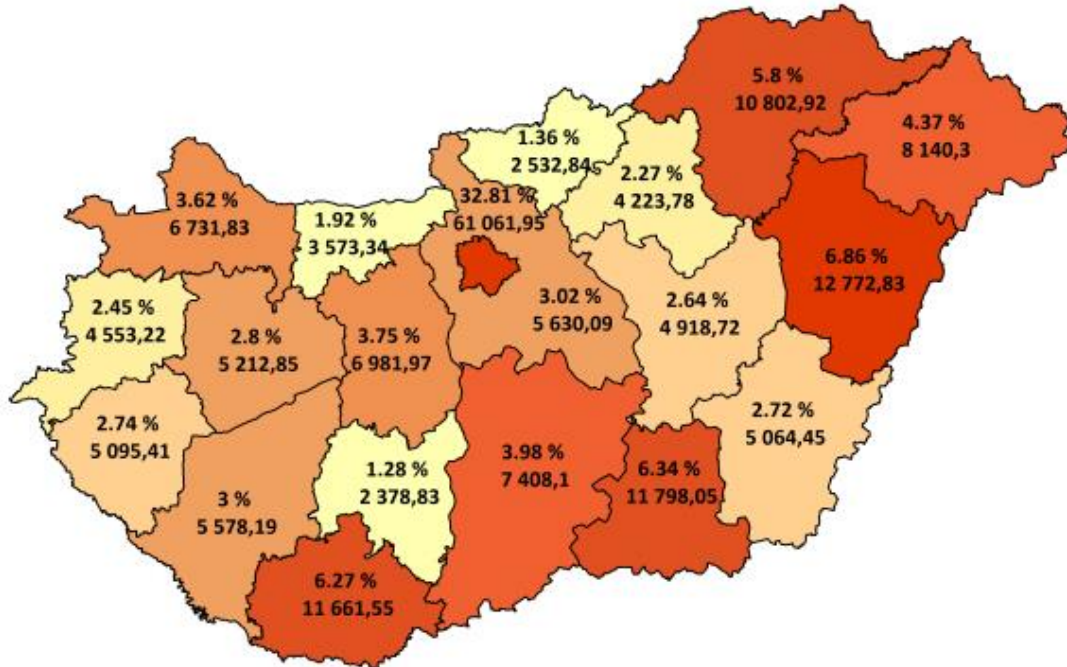

HBCs súlyszám összeg megoszlása a beteg lakóhelyének irányítószáma szerint

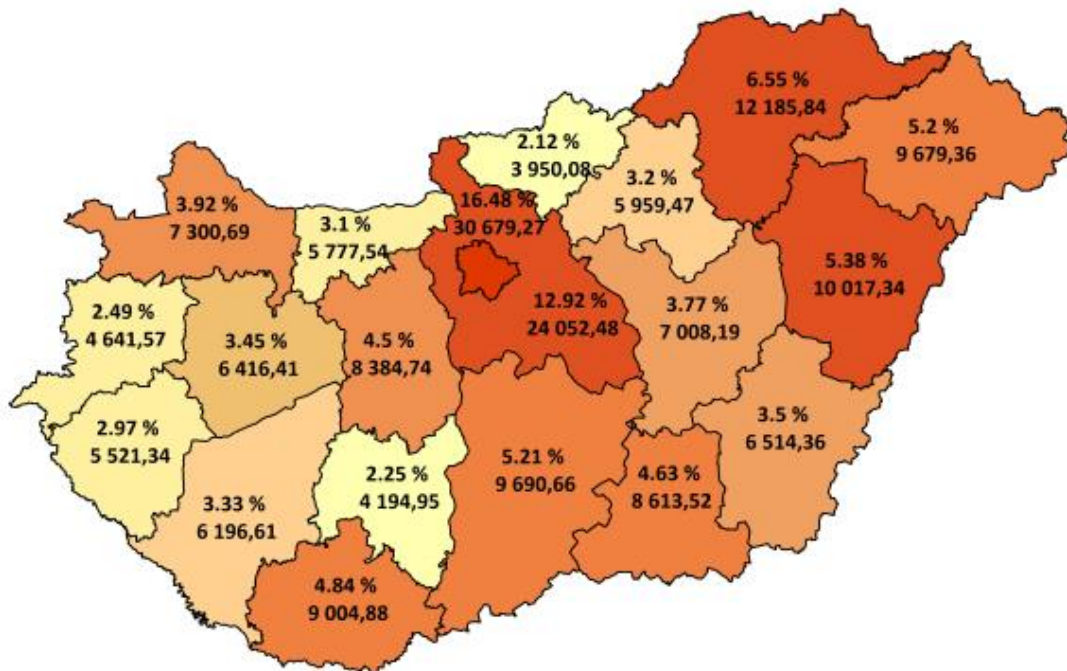



Tízezer lakosra jutó HBCs súlyszám összeg országos összesen: **191,27**

Tízezer lakosra jutó HBCs súlyszám összeg az ápoló intézmény megyéje szerint

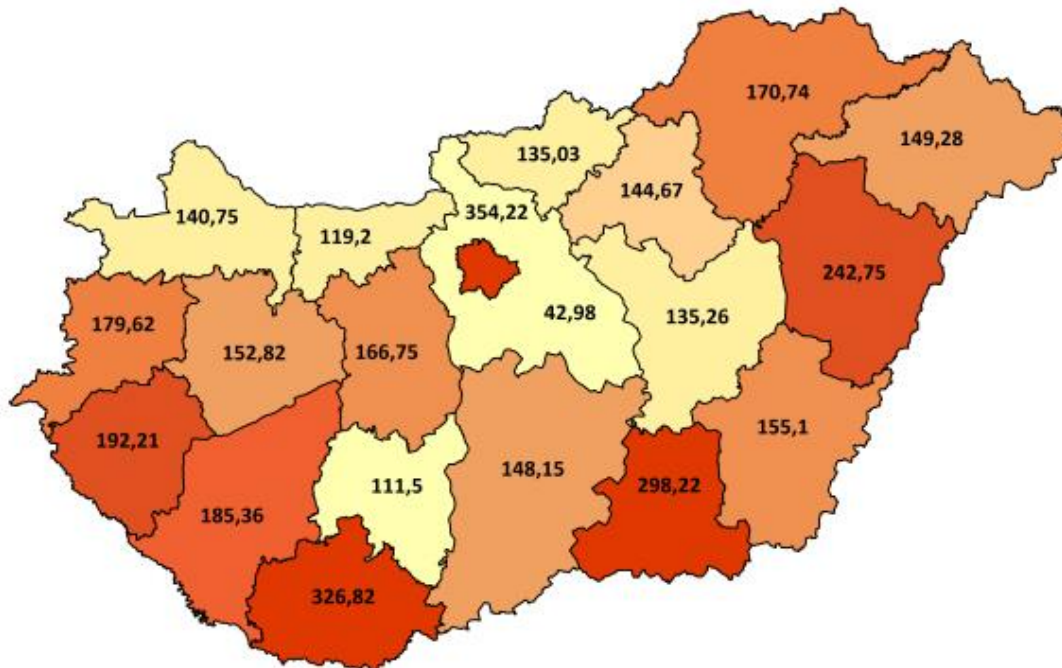

Tízezer lakosra jutó HBCs súlyszám összeg a beteg lakóhelyének irányítószáma szerint

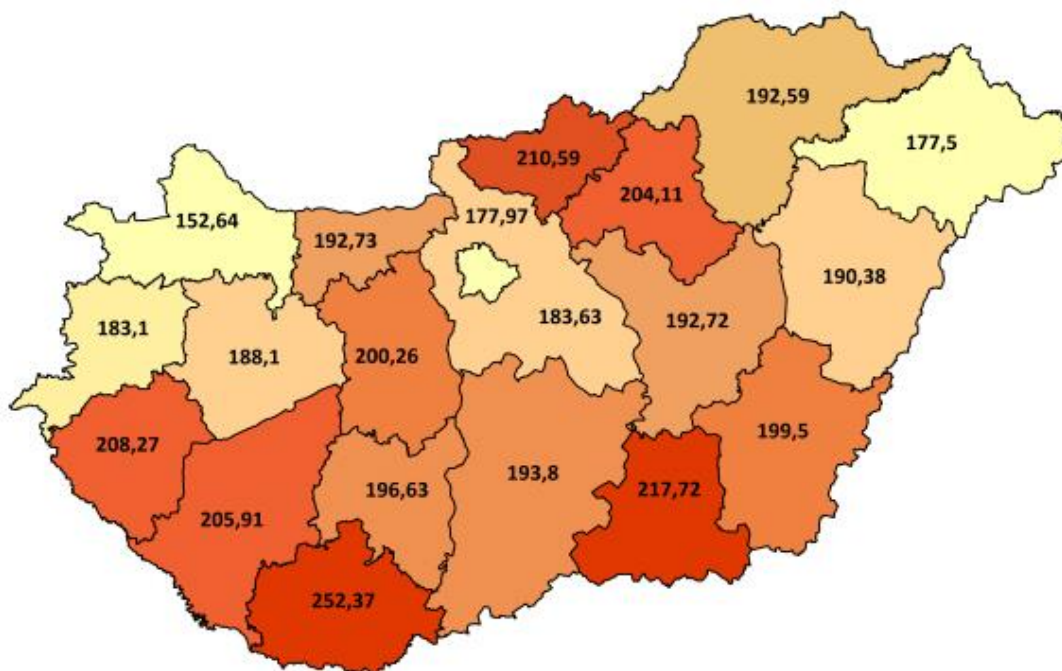



HBCs súlyszám összeg megoszlása intézmény-csoportonként

Intézmény-csoport	HBCs súlyszám összeg	HBCs súlyszám összeg százalékos arány
Országos intézetek	13 666,12	7,34
Egyetemek	46 628,37	25,05
Megyei intézetek	68 527,28	36,82
Fővárosi intézetek	8 168,13	4,39
Városi intézetek	45 405,50	24,40
Egyéb intézetek	2 113,06	1,14
Szakkórházak	1 612,77	0,87
Országos összesen	186 121,23	100,00



HBCs súlyszám összeg megoszlása szakterületenként

	Szakterület	HBCs súlyszám összeg	HBCs súlyszám összeg százalékos arány
0100	Belgyógyászat	9 870,88	5,30
0101	Angiológia, phlebológia, lymphológia	788,32	0,42
0102	Haematológia	4 673,70	2,51
0103	Endokrinológia, anyagcsere és diabetológia	1 329,02	0,71
0104	Gasztroenterológia	3 793,44	2,04
0105	Nefrológia	1 685,22	0,91
0106	Geriátria	208,00	0,11
0109	Allergológia és klinikai immunológia	682,41	0,37
0112	Haemopoetikus őssejt transzplantáció	20,38	0,01
0200	Sebészet	12 148,08	6,53
0202	Tüdő- és mellkasebészet	579,40	0,31
0203	Érsebészet	3 378,18	1,82
0204	Idegsebészet	3 845,20	2,07
0205	Szívsebészet	1 968,89	1,06
0208	Szerv-transzplantációs sebészet	378,04	0,20
0215	Csecsemő- és gyermekszívsebészet	55,15	0,03
0400	Szülészeti-nőgyógyászat	979,72	0,53
0405	Szülészeti	9 647,41	5,18
0406	Nőgyógyászat	3 644,85	1,96
0500	Csecsemő- és gyermekgyógyászat	4 934,54	2,65
0502	PIC	3 355,44	1,80
0503	Csecsemő- és gyermekkardiológia	133,48	0,07
0504	Gyermek-tüdőgyógyászat	782,35	0,42
0505	Gyermek-gasztroenterológia	492,83	0,26
0506	Gyermeksebészet	1 226,63	0,66
0508	Gyermekszemészet	41,03	0,02
0509	Csecsemő és gyermek fül-, orr-, gégegyógyászat	362,44	0,19
0511	Gyermekneurológia	602,95	0,32
0515	Csecsemő- és gyermekgyógyászati intenzív terápia	1 383,32	0,74
0521	Fejlesztésneurológia	72,68	0,04
0600	Fül-orr-gégegyógyászat	2 504,95	1,35
0700	Szemészet	6 732,66	3,62
0800	Bőr- és nemibeteg-ellátás	391,88	0,21
0900	Neurológia	4 279,66	2,30
0901	Stroke ellátás	2 325,09	1,25



Nemzeti Egészségbiztosítási Alapkezelő



Jelentés a fekvőbeteg-szakellátás teljesítményéről
2022. december

Szakterület		HBCs súlyszám összeg	HBCs súlyszám összeg százalékos arány
1000	Ortopédia	6 203,86	3,33
1001	Gerincsebészet	581,67	0,31
1002	Traumatológia	14 619,19	7,85
1003	Kézsebészet	28,34	0,02
1100	Urológia	4 290,26	2,31
1200	Klinikai onkológia	15 488,18	8,32
1201	Sugárterápia	8 072,57	4,34
1309	Általános anesztéziában végzett fogászati ellátás	171,28	0,09
1400	Reumatológia	1 555,03	0,84
1502	Intenzív ellátás	13 459,39	7,23
1600	Infektológia	1 912,31	1,03
1601	AIDS beteg ellátás	37,55	0,02
1603	Trópusi betegségek ellátása	8,23	0,00
1700	Arc-, állcsont-, szájsebészet	844,96	0,45
1800	Pszichiátria	2 987,74	1,61
1801	Addiktológia	170,22	0,09
1900	Tüdőgyógyászat	5 001,78	2,69
2000	Plasztikai helyreállító és esztétikai sebészet	207,36	0,11
2001	Égéssebészet	182,12	0,10
2002	Gyermek plasztikai és égéssebészet	111,21	0,06
2300	Gyermek- és ifjúságpszichiátria	513,01	0,28
4000	Kardiológia	17 538,46	9,42
4602	Sürgősségi betegellátó egységben szervezett szakellátás	2 328,97	1,25
4603	Klinikai toxikológia	95,03	0,05
5400	Kórbonctan és kórszövettan	391,17	0,21
190C	Krónikus tüdőgyógyászat	23,12	0,01
Országos összesen		186 121,23	100,00



Case-mix index alakulása megyénként

Megye	Case-mix index	
	Az ápoló intézmény megyéje szerint	A beteg lakóhelyének irányítószáma szerint
Budapest	1,32784	1,20075
Baranya	1,56239	1,42858
Bács-Kiskun	1,11650	1,21524
Békés	1,25642	1,30319
Borsod-Abaúj-Zemplén	1,22413	1,21954
Csongrád-Csanád	1,35837	1,27468
Fejér	1,21528	1,29746
Győr-Moson-Sopron	1,14171	1,19419
Hajdú-Bihar	1,29339	1,24321
Heves	1,00261	1,19080
Komárom-Esztergom	1,05812	1,24270
Nógrád	1,13019	1,23660
Pest	0,98910	1,25278
Somogy	1,31564	1,32579
Szabolcs-Szatmár-Bereg	1,22091	1,28412
Jász-Nagykun-Szolnok	1,15140	1,23466
Tolna	1,05412	1,30970
Vas	1,18206	1,26805
Veszprém	1,08780	1,18861
Zala	1,22184	1,27523
Egyéb	-	1,82286
Országos összesen	1,25023	1,25023



Case-mix index országos összesen: **1,25023**

Case-mix index alakulása az ápoló intézmény megyéje szerint

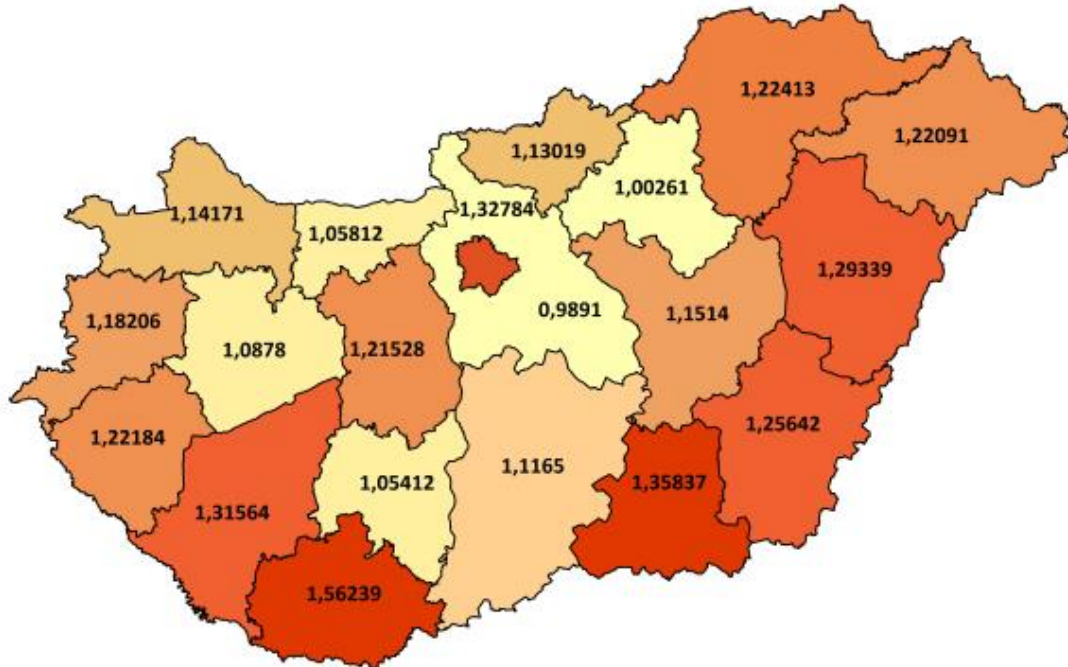

Case-mix index alakulása a beteg lakóhelyének irányítószáma szerint

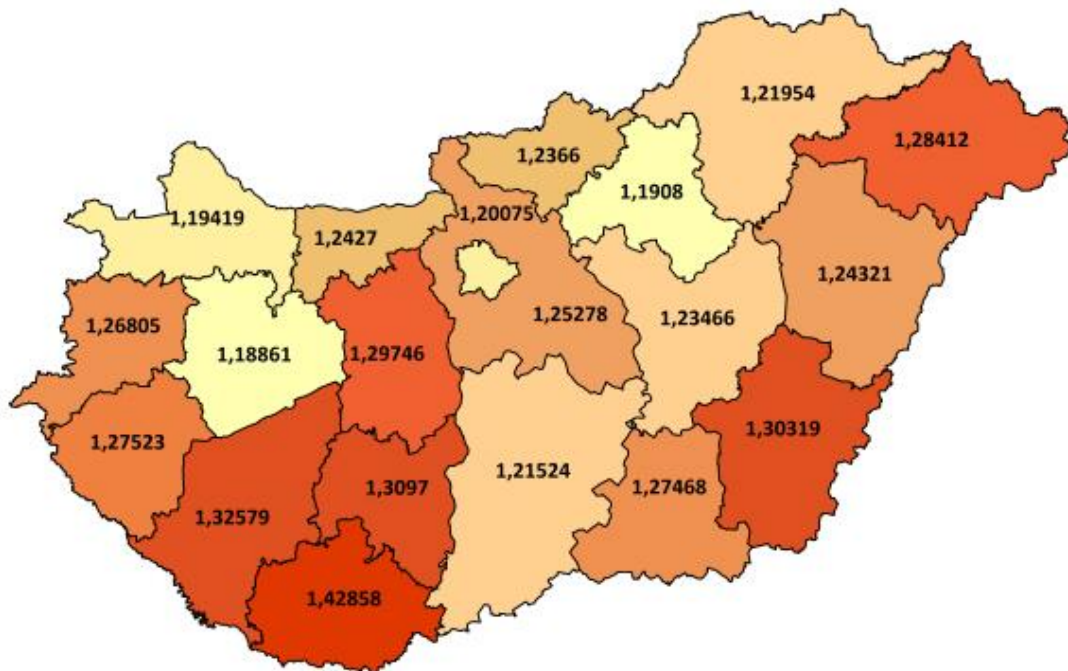



Case-mix index alakulása intézmény-csoportonként

Intézmény-csoport	Case-mix index
Országos intézetek	1,63455
Egyetemek	1,42057
Megyei intézetek	1,22859
Fővárosi intézetek	1,22799
Városi intézetek	1,11214
Egyéb intézetek	0,75312
Szakkórházak	0,96378
Országos összesen	1,25023



Case-mix index alakulása szakterületenként

Szakterület		Case-mix index
0100	Belgyógyászat	0,96562
0101	Angiológia, phlebológia, lymphológia	1,38934
0102	Haematológia	2,16979
0103	Endokrinológia, anyagcsere és diabetológia	1,01896
0104	Gasztroenterológia	1,08339
0105	Nefrológia	1,17421
0106	Geriátria	1,00316
0109	Allergológia és klinikai immunológia	0,99764
0112	Haemopoetikus őssejt transzplantáció	4,63149
0200	Sebészet	1,37644
0202	Tüdő- és mellkassebészet	1,57885
0203	Érsebészet	2,80718
0204	Idegsebészet	3,15242
0205	Szívsebészet	8,18347
0208	Szerv-transzplantációs sebészet	2,80157
0215	Csecsemő- és gyermekszívsebészet	7,73187
0400	Szülészet-nőgyógyászat	0,80787
0405	Szülészet	0,62276
0406	Nőgyógyászat	0,63235
0500	Csecsemő- és gyermekgyógyászat	0,87426
0502	PIC	4,35084
0503	Csecsemő- és gyermekkardiológia	1,40588
0504	Gyermek-tüdőgyógyászat	0,93515
0505	Gyermek-gasztroenterológia	0,94868
0506	Gyermeksebészet	0,89116
0508	Gyermekszemészet	0,64610
0509	Csecsemő és gyermek fül-, orr-, gégegyógyászat	0,51604
0511	Gyermekneurológia	0,98062
0515	Csecsemő- és gyermekgyógyászati intenzív terápia	5,34838
0521	Fejlődésneurológia	3,91605
0600	Fül-orr-gégegyógyászat	0,71948
0700	Szemészet	0,74213
0800	Bőr- és nemibeteg-ellátás	0,83207
0900	Neurológia	1,10251
0901	Stroke ellátás	1,53203
1000	Ortopédia	2,44144



Szakterület		Case-mix index
1001	Gerincsebészet	3,10464
1002	Traumatológia	1,76166
1003	Kézsebészet	0,55576
1100	Urológia	1,07221
1200	Klinikai onkológia	0,91949
1201	Sugárterápia	1,93853
1309	Általános anesztéziában végzett fogászati ellátás	1,20130
1400	Reumatológia	1,01542
1502	Intenzív ellátás	5,85933
1600	Infektológia	0,97140
1601	AIDS beteg ellátás	5,10670
1603	Trópusi betegségek ellátása	0,77006
1700	Arc-, állcsont-, szájsebészet	1,15070
1800	Pszichiátria	1,07311
1801	Addiktológia	0,95295
1900	Tüdőgyógyászat	1,00337
2000	Plasztikai helyreállító és esztétikai sebészet	1,04196
2001	Égéssebészet	3,58220
2002	Gyermek plasztikai és égéssebészet	3,58970
2300	Gyermek- és ifjúságpszichiátria	1,35482
4000	Kardiológia	2,33168
4602	Sürgősségi betegellátó egységben szervezett szakellátás	0,34233
4603	Klinikai toxikológia	0,63244
5400	Kórbonctan és kórszövettan	0,27941
190C	Krónikus tüdőgyógyászat	2,43667
Országos összesen		1,25023



KRÓNIKUS FEKVŐBETEG-SZAKELLÁTÁS

1. Krónikus ágyszám és tényleges ágykihasználás:

Feladat	Időszak	Krónikus ágyszám	Tényleges ágykihasználási százalék
Ápolás (A)	2022. december	2 588	75,13
	Előző év azonos időszaka	2 767	54,83
	2019. év azonos időszaka	2 962	86,63
	Előző hónap	2 585	75,28
Krónikus ellátás (C)	2022. december	7 693	60,49
	Előző év azonos időszaka	7 767	48,61
	2019. év azonos időszaka	8 582	79,10
	Előző hónap	7 737	63,89
Rehabilitáció (R)	2022. december	13 556	53,51
	Előző év azonos időszaka	13 752	31,22
	2019. év azonos időszaka	14 877	77,96
	Előző hónap	13 521	60,93
Összesen	2022. december	23 837	58,11
	Előző év azonos időszaka	24 286	39,47
	2019. év azonos időszaka	26 421	79,31
	Előző hónap	23 843	63,44

A nappali ellátási egységek ágyszáma a háttér osztály kapacitása szerint kerül meghatározásra



2. Krónikus napok összesen:

429 396

ebből

Ápolás (A):

60 273

Krónikus ellátás (C):

144 257

Rehabilitáció (R):

224 867

Feladat	Eltérés	Abszolút eltérés	Százalékos eltérés
Ápolás (A)	Előző év egy havi átlagától	11 044	122,43
	Előző év azonos időszakától	13 244	128,16
	2019. év azonos időszakától	-19 277	75,77
	Előző hónaptól	1 897	103,25
Krónikus ellátás (C)	Előző év egy havi átlagától	22 443	118,42
	Előző év azonos időszakától	27 214	123,25
	2019. év azonos időszakától	-66 194	68,55
	Előző hónaptól	-4 037	97,28
Rehabilitáció (R)	Előző év egy havi átlagától	54 241	131,79
	Előző év azonos időszakától	91 756	168,93
	2019. év azonos időszakától	-134 685	62,54
	Előző hónaptól	-22 271	90,99
Összesen	Előző év egy havi átlagától	87 728	125,68
	Előző év azonos időszakától	132 213	144,49
	2019. év azonos időszakától	-220 155	66,11
	Előző hónaptól	-24 411	94,62



3. Krónikus súlyozott napok összesen:

661 134,95

ebből

Ápolás (A):

67 948,85

Krónikus ellátás (C):

168 006,32

Rehabilitáció (R):

425 179,77

Feladat	Eltérés	Abszolút eltérés	Százalékos eltérés
Ápolás (A)	Előző év egy havi átlagától	12 411,34	122,35
	Előző év azonos időszakától	15 413,10	129,34
	2019. év azonos időszakától	-19 475,60	77,72
	Előző hónaptól	1 550,10	102,33
Krónikus ellátás (C)	Előző év egy havi átlagától	26 243,90	118,51
	Előző év azonos időszakától	33 487,19	124,89
	2019. év azonos időszakától	-78 152,00	68,25
	Előző hónaptól	-6 373,96	96,34
Rehabilitáció (R)	Előző év egy havi átlagától	103 827,03	132,31
	Előző év azonos időszakától	178 111,28	172,09
	2019. év azonos időszakától	-255 460,50	62,47
	Előző hónaptól	-49 308,00	89,61
Összesen	Előző év egy havi átlagától	142 482,28	127,47
	Előző év azonos időszakától	227 011,58	152,29
	2019. év azonos időszakától	-353 088,09	65,19
	Előző hónaptól	-54 131,85	92,43



Krónikus ágyszám megoszlás megyénként

Feladat	Megye	Krónikus ágyszám	Krónikus ágyszám százalékos arány	Tényleges ágykihasználási százalék
Ápolás (A)	Budapest	466	18,01	77,77
	Baranya	85	3,28	93,00
	Bács-Kiskun	26	1,00	*102,30
	Békés	80	3,09	47,38
	Borsod-Abaúj-Zemplén	168	6,49	79,14
	Csongrád-Csanád	55	2,13	0,00
	Fejér	165	6,38	82,80
	Győr-Moson-Sopron	115	4,44	48,86
	Hajdú-Bihar	136	5,26	92,17
	Heves	84	3,25	66,82
	Komárom-Esztergom	210	8,11	89,04
	Nógrád	62	2,40	74,95
	Pest	108	4,17	66,28
	Somogy	151	5,83	53,08
	Szabolcs-Szatmár-Bereg	99	3,83	75,02
	Jász-Nagykun-Szolnok	198	7,65	83,69
	Tolna	79	3,05	95,86
	Vas	54	2,09	71,89
	Veszprém	173	6,68	87,77
	Zala	74	2,86	53,40
Országos összesen		2 588	100,00	75,13

*Korrektív jelentésből származó 100% feletti ágykihasználás



Nemzeti Egészségbiztosítási Alapkezelő



Jelentés a fekvőbeteg-szakellátás teljesítményéről
2022. december

Feladat	Megye	Krónikus ágyszám	Krónikus ágyszám százalékos arány	Tényleges ágykihasználási százalék
Krónikus ellátás (C)	Budapest	2 133	27,73	67,34
	Baranya	265	3,44	50,27
	Bács-Kiskun	409	5,32	59,50
	Békés	414	5,38	59,36
	Borsod-Abaúj-Zemplén	438	5,69	48,54
	Csongrád-Csanád	298	3,87	30,89
	Fejér	226	2,94	50,98
	Győr-Moson-Sopron	283	3,68	40,62
	Hajdú-Bihar	294	3,82	55,17
	Heves	307	3,99	69,20
	Komárom-Esztergom	244	3,17	73,24
	Nógrád	253	3,29	65,66
	Pest	186	2,42	64,08
	Somogy	223	2,90	64,10
	Szabolcs-Szatmár-Bereg	412	5,36	54,34
	Jász-Nagykun-Szolnok	210	2,73	74,16
	Tolna	167	2,17	74,10
	Vas	403	5,24	44,07
	Veszprém	301	3,91	86,74
	Zala	227	2,95	59,97
	Országos összesen		7 693	100,00



Nemzeti Egészségbiztosítási Alapkezelő



Jelentés a fekvőbeteg-szakellátás teljesítményéről
2022. december

Feladat	Megye	Krónikus ágyszám	Krónikus ágyszám százalékos arány	Tényleges ágykihasználási százalék
Rehabilitáció (R)	Budapest	3 700	27,29	53,77
	Baranya	760	5,61	66,12
	Bács-Kiskun	383	2,83	51,57
	Békés	330	2,43	46,61
	Borsod-Abaúj-Zemplén	811	5,98	62,50
	Csongrád-Csanád	426	3,14	37,46
	Fejér	446	3,29	60,95
	Győr-Moson-Sopron	1 067	7,87	51,85
	Hajdú-Bihar	561	4,14	56,98
	Heves	541	3,99	57,22
	Komárom-Esztergom	268	1,98	56,20
	Nógrád	237	1,75	58,64
	Pest	816	6,02	53,90
	Somogy	319	2,35	41,38
	Szabolcs-Szatmár-Bereg	441	3,25	43,41
	Jász-Nagykun-Szolnok	363	2,68	32,94
	Tolna	298	2,20	45,55
	Vas	428	3,16	60,77
	Veszprém	871	6,43	54,45
	Zala	490	3,61	50,43
	Országos összesen		13 556	100,00



Nemzeti Egészségbiztosítási Alapkezelő



Jelentés a fekvőbeteg-szakellátás teljesítményéről
2022. december

Feladat	Megye	Krónikus ágyszám	Krónikus ágyszám százalékos arány	Tényleges ágykihasználási százalék
Összesen	Budapest	6 299	26,43	60,14
	Baranya	1 110	4,66	64,40
	Bács-Kiskun	818	3,43	57,15
	Békés	824	3,46	53,09
	Borsod-Abaúj-Zemplén	1 417	5,94	60,16
	Csongrád-Csanád	779	3,27	32,30
	Fejér	837	3,51	62,57
	Győr-Moson-Sopron	1 465	6,15	49,45
	Hajdú-Bihar	991	4,16	61,27
	Heves	932	3,91	62,03
	Komárom-Esztergom	722	3,03	71,51
	Nógrád	552	2,32	63,69
	Pest	1 110	4,66	56,81
	Somogy	693	2,91	51,24
	Szabolcs-Szatmár-Bereg	952	3,99	51,42
	Jász-Nagykun-Szolnok	771	3,23	57,20
	Tolna	544	2,28	61,62
	Vas	885	3,71	53,84
	Veszprém	1 345	5,64	65,96
	Zala	791	3,32	53,44
	Országos összesen		23 837	100,00



Krónikus ágyszám megoszlás intézmény-csoportonként

Feladat	Intézmény-csoport	Krónikus ágyszám	Krónikus ágyszám százalékos arány	Tényleges ágykihasználási százalék
Ápolás (A)	Országos intézetek	20	0,77	37,66
	Egyetemek	146	5,64	87,28
	Megyei intézetek	610	23,57	55,04
	Fővárosi intézetek	83	3,21	61,08
	Városi intézetek	1 058	40,88	76,78
	Egyéb intézetek	671	25,93	91,00
	Szakkórházak	-	-	-
	Országos összesen	2 588	100,00	75,13
Krónikus ellátás (C)	Országos intézetek	180	2,34	45,94
	Egyetemek	301	3,91	28,25
	Megyei intézetek	2 630	34,19	57,33
	Fővárosi intézetek	206	2,68	75,21
	Városi intézetek	3 279	42,62	62,90
	Egyéb intézetek	856	11,13	82,61
	Szakkórházak	241	3,13	22,17
	Országos összesen	7 693	100,00	60,49
Rehabilitáció (R)	Országos intézetek	1 038	7,66	49,17
	Egyetemek	787	5,81	45,31
	Megyei intézetek	3 920	28,92	50,51
	Fővárosi intézetek	256	1,89	60,12
	Városi intézetek	4 984	36,77	55,25
	Egyéb intézetek	2 274	16,77	63,85
	Szakkórházak	297	2,19	15,91
	Országos összesen	13 556	100,00	53,51



Feladat	Intézmény-csoport	Krónikus ágyszám	Krónikus ágyszám százalékos arány	Tényleges ágykihasználási százalék
Összesen	Országos intézetek	1 238	5,19	48,51
	Egyetemek	1 234	5,18	46,12
	Megyei intézetek	7 160	30,04	53,40
	Fővárosi intézetek	545	2,29	65,97
	Városi intézetek	9 321	39,10	60,39
	Egyéb intézetek	3 801	15,95	72,87
	Szakkórházak	538	2,26	18,71
	Országos összesen		23 837	100,00



Krónikus ágyszám megoszlás szakterületenként

Feladat	Szakterület		Krónikus ágyszám	Krónikus ágyszám százalékos arány	Tényleges ágykihasználási százalék
Ápolás (A)	7305	Szakápolás	2 157	83,35	77,58
	7306	Felnőtt hospice-palliatív ellátás	426	16,46	62,79
	7310	Gyermek palliatív ellátás	5	0,19	69,03
	Országos összesen		2 588	100,00	75,13
Krónikus ellátás (C)	010C	Krónikus belgyógyászat	6 421	83,47	64,03
	040C	Krónikus nőgyógyászat	15	0,19	10,54
	1504	Tartós lélegeztetés	18	0,23	50,00
	180C	Krónikus pszichiátria (geronto pszichiátriai polymorbid ellátás)	636	8,27	49,93
	190C	Krónikus tüdőgyógyászat	583	7,58	36,65
	2206	Súlyos agykárosodottak rehabilitációja	20	0,26	0,00
	Országos összesen		7 693	100,00	60,49



Feladat	Szakterület	Krónikus ágyszám	Krónikus ágyszám százalékos arány	Tényleges ágykihasználási százalék	
Rehabilitáció (R)	1804	Pszichiátriai rehabilitáció	3 067	22,62	62,82
	1806	Addiktológiai rehabilitáció	699	5,16	71,72
	1903	Tüdőgyógyászati és légzésrehabilitáció	751	5,54	34,54
	2200	Rehabilitációs medicina alaptervékenységek	6 659	49,12	51,43
	2203	Gasztroenterológiai rehabilitáció	30	0,22	75,16
	2205	Gyermek rehabilitáció	189	1,39	36,06
	2206	Súlyos agykárosodottak rehabilitációja	178	1,31	58,26
	2207	Gerincvelő károsodottak rehabilitációja	102	0,75	46,16
	2208	Politraumatizáltak, égésbetegek és szeptikus sebészeti betegek rehabilitációja	138	1,02	48,24
	2209	Súlyos központi idegrendszeri károsodottak, polytraumatizáltak és égésbetegek rehabilitációja gyermekkorban	45	0,33	27,60
	2301	Gyermek- és ifjúságpszichiátriai rehabilitáció	101	0,75	35,50
	2303	Gyermek- és ifjúságaddiktológiai rehabilitáció	85	0,63	45,03
	4003	Kardiológiai rehabilitáció	1 512	11,15	49,40
	Országos összesen		13 556	100,00	53,51



Nemzeti Egészségbiztosítási Alapkezelő



Jelentés a fekvőbeteg-szakellátás teljesítményéről
2022. december

Feladat	Szakterület	Krónikus ágyszám	Krónikus ágyszám százalékos arány	Tényleges ágymeghasználati százalék	
Összesen	010C	Krónikus belgyógyászat	6 421	26,94	64,03
	040C	Krónikus nőgyógyászat	15	0,06	10,54
	1504	Tartós lélegeztetés	18	0,08	50,00
	1804	Pszichiátriai rehabilitáció	3 067	12,87	62,82
	1806	Addiktológiai rehabilitáció	699	2,93	71,72
	180C	Krónikus pszichiátria (geronto pszichiátriai polymorbid ellátás)	636	2,67	49,93
	1903	Tüdőgyógyászati és légzésrehabilitáció	751	3,15	34,54
	190C	Krónikus tüdőgyógyászat	583	2,45	36,65
	2200	Rehabilitációs medicina alaptevékenységek	6 659	27,94	51,43
	2203	Gasztroenterológiai rehabilitáció	30	0,13	75,16
	2205	Gyermek rehabilitáció	189	0,79	36,06
	2206	Súlyos agykárosodottak rehabilitációja	198	0,83	52,38
	2207	Gerincvelő károsodottak rehabilitációja	102	0,43	46,16
	2208	Politraumatizáltak, égésbetegek és septicus sebészeti betegek rehabilitációja	138	0,58	48,24
	2209	Súlyos központi idegrendszeri károsodottak, polytraumatizáltak és égésbetegek rehabilitációja gyermekkorban	45	0,19	27,60
	2301	Gyermek- és ifjúságpszichiátriai rehabilitáció	101	0,42	35,50
	2303	Gyermek- és ifjúságaddiktológiai rehabilitáció	85	0,36	45,03
	4003	Kardiológiai rehabilitáció	1 512	6,34	49,40
	7305	Szakápolás	2 157	9,05	77,58
	7306	Felnőtt hospice-palliatív ellátás	426	1,79	62,79
	7310	Gyermek palliatív ellátás	5	0,02	69,03
	Országos összesen	23 837	100,00	58,11	



Krónikus napok és krónikus súlyozott napok megoszlása az ápoló intézmény megyéje szerint

Feladat	Megye	Krónikus nap	Krónikus nap százalékos arány	Krónikus súlyozott nap	Krónikus súlyozott nap százalékos arány
Ápolás (A)	Budapest	11 235	18,64	13 264,95	19,52
	Baranya	2 451	4,07	2 450,50	3,61
	Bács-Kiskun	825	1,37	824,50	1,21
	Békés	1 175	1,95	1 671,35	2,46
	Borsod-Abaúj-Zemplén	4 122	6,84	4 576,90	6,74
	Csongrád-Csanád	-	-	-	-
	Fejér	4 235	7,03	4 518,05	6,65
	Győr-Moson-Sopron	1 742	2,89	1 958,45	2,88
	Hajdú-Bihar	3 886	6,45	4 279,75	6,30
	Heves	1 740	2,89	2 207,55	3,25
	Komárom-Esztergom	5 797	9,62	6 088,10	8,96
	Nógrád	1 441	2,39	2 064,65	3,04
	Pest	2 219	3,68	2 726,85	4,01
	Somogy	2 485	4,12	3 050,60	4,49
	Szabolcs-Szatmár-Bereg	2 303	3,82	2 536,05	3,73
	Jász-Nagykun-Szolnok	5 137	8,52	5 353,00	7,88
	Tolna	2 348	3,89	2 347,50	3,45
	Vas	1 204	2,00	1 203,50	1,77
	Veszprém	4 707	7,81	5 500,35	8,09
	Zala	1 225	2,03	1 326,25	1,95
Országos összesen		60 273	100,00	67 948,85	100,00



Nemzeti Egészségbiztosítási Alapkezelő



Jelentés a fekvőbeteg-szakellátás teljesítményéről
2022. december

Feladat	Megye	Krónikus nap	Krónikus nap százalékos arány	Krónikus súlyozott nap	Krónikus súlyozott nap százalékos arány
Krónikus ellátás (C)	Budapest	44 531	30,87	51 771,20	30,82
	Baranya	4 130	2,86	5 381,10	3,20
	Bács-Kiskun	7 544	5,23	8 697,40	5,18
	Békés	7 619	5,28	8 841,30	5,26
	Borsod-Abaúj-Zemplén	6 591	4,57	7 790,10	4,64
	Csongrád-Csanád	2 854	1,98	3 406,60	2,03
	Fejér	3 572	2,48	4 139,50	2,46
	Győr-Moson-Sopron	3 564	2,47	4 208,70	2,51
	Hajdú-Bihar	5 028	3,49	5 489,00	3,27
	Heves	6 586	4,57	9 076,10	5,40
	Komárom-Esztergom	5 540	3,84	6 443,90	3,84
	Nógrád	5 150	3,57	5 702,90	3,39
	Pest	3 695	2,56	4 004,46	2,38
	Somogy	4 432	3,07	4 876,10	2,90
	Szabolcs-Szatmár-Bereg	6 940	4,81	7 996,60	4,76
	Jász-Nagykun-Szolnok	4 828	3,35	5 682,10	3,38
	Tolna	3 836	2,66	4 466,80	2,66
	Vas	5 506	3,82	6 244,30	3,72
	Veszprém	8 094	5,61	8 977,16	5,34
	Zala	4 220	2,93	4 811,00	2,86
	Országos összesen		144 257	100,00	168 006,32



Nemzeti Egészségbiztosítási Alapkezelő



Jelentés a fekvőbeteg-szakellátás teljesítményéről
2022. december

Feladat	Megye	Krónikus nap	Krónikus nap százalékos arány	Krónikus súlyozott nap	Krónikus súlyozott nap százalékos arány
Rehabilitáció (R)	Budapest	61 679	27,43	126 290,65	29,70
	Baranya	15 578	6,93	30 753,10	7,23
	Bács-Kiskun	6 123	2,72	10 011,52	2,35
	Békés	4 768	2,12	8 072,25	1,90
	Borsod-Abaúj-Zemplén	15 713	6,99	29 340,82	6,90
	Csongrád-Csanád	4 947	2,20	9 585,65	2,25
	Fejér	8 428	3,75	16 060,05	3,78
	Győr-Moson-Sopron	17 151	7,63	30 189,70	7,10
	Hajdú-Bihar	9 909	4,41	19 366,69	4,55
	Heves	9 597	4,27	17 905,90	4,21
	Komárom-Esztergom	4 670	2,08	8 560,95	2,01
	Nógrád	4 308	1,92	7 276,33	1,71
	Pest	13 634	6,06	22 225,33	5,23
	Somogy	4 093	1,82	5 919,05	1,39
	Szabolcs-Szatmár-Bereg	5 934	2,64	12 885,35	3,03
	Jász-Nagykun-Szolnok	3 707	1,65	6 939,04	1,63
	Tolna	4 208	1,87	7 833,05	1,84
	Vas	8 063	3,59	14 779,30	3,48
	Veszprém	14 703	6,54	26 416,35	6,21
	Zala	7 660	3,41	14 768,69	3,47
	Országos összesen		224 867	100,00	425 179,77



Nemzeti Egészségbiztosítási Alapkezelő



Jelentés a fekvőbeteg-szakellátás teljesítményéről
2022. december

Feladat	Megye	Krónikus nap	Krónikus nap százalékos arány	Krónikus súlyozott nap	Krónikus súlyozott nap százalékos arány
Összesen	Budapest	117 444	27,35	191 326,81	28,94
	Baranya	22 159	5,16	38 584,70	5,84
	Bács-Kiskun	14 491	3,37	19 533,42	2,95
	Békés	13 562	3,16	18 584,90	2,81
	Borsod-Abaúj-Zemplén	26 425	6,15	41 707,82	6,31
	Csongrád-Csanád	7 800	1,82	12 992,25	1,97
	Fejér	16 235	3,78	24 717,60	3,74
	Győr-Moson-Sopron	22 456	5,23	36 356,85	5,50
	Hajdú-Bihar	18 823	4,38	29 135,46	4,41
	Heves	17 923	4,17	29 189,55	4,42
	Komárom-Esztergom	16 006	3,73	21 092,95	3,19
	Nógrád	10 899	2,54	15 043,87	2,28
	Pest	19 548	4,55	28 956,63	4,38
	Somogy	11 009	2,56	13 845,75	2,09
	Szabolcs-Szatmár-Bereg	15 177	3,53	23 418,00	3,54
	Jász-Nagykun-Szolnok	13 672	3,18	17 974,14	2,72
	Tolna	10 392	2,42	14 647,35	2,22
	Vas	14 772	3,44	22 227,10	3,36
	Veszprém	27 504	6,41	40 893,86	6,19
	Zala	13 105	3,05	20 905,94	3,16
	Országos összesen		429 396	100,00	661 134,95



Krónikus napok és krónikus súlyozott napok megoszlása intézmény-csoportonként

Feladat	Intézmény-csoport	Krónikus nap	Krónikus nap százalékos arány	Krónikus súlyozott nap	Krónikus súlyozott nap százalékos arány
Ápolás (A)	Országos intézetek	234	0,39	443,60	0,65
	Egyetemek	3 951	6,56	4 495,90	6,62
	Megyei intézetek	10 408	17,27	12 410,00	18,26
	Fővárosi intézetek	1 572	2,61	1 944,60	2,86
	Városi intézetek	25 179	41,77	27 537,05	40,53
	Egyéb intézetek	18 929	31,41	21 117,50	31,08
	Szakkórházak	-	-	-	-
	Országos összesen	60 273	100,00	67 948,85	100,00
Krónikus ellátás (C)	Országos intézetek	2 564	1,78	3 813,90	2,27
	Egyetemek	2 636	1,83	3 063,20	1,82
	Megyei intézetek	46 742	32,40	53 783,00	32,01
	Fővárosi intézetek	4 803	3,33	5 669,30	3,37
	Városi intézetek	63 933	44,32	74 671,20	44,45
	Egyéb intézetek	21 922	15,20	25 111,70	14,95
	Szakkórházak	1 657	1,15	1 894,00	1,13
	Országos összesen	144 257	100,00	168 006,30	100,00
Rehabilitáció (R)	Országos intézetek	15 822	7,04	37 889,40	8,91
	Egyetemek	11 055	4,92	24 242,80	5,70
	Megyei intézetek	61 378	27,30	112 861,30	26,54
	Fővárosi intézetek	4 771	2,12	8 735,40	2,05
	Városi intézetek	85 367	37,96	157 346,90	37,01
	Egyéb intézetek	45 008	20,02	81 333,10	19,13
	Szakkórházak	1 465	0,65	2 770,90	0,65
	Országos összesen	224 866	100,00	425 179,80	100,00



Nemzeti Egészségbiztosítási Alapkezelő



Jelentés a fekvőbeteg-szakellátás teljesítményéről
2022. december

Feladat	Intézmény-csoport	Krónikus nap	Krónikus nap százalékos arány	Krónikus súlyozott nap	Krónikus súlyozott nap százalékos arány
Összesen	Országos intézetek	18 619	4,34	42 147,00	6,37
	Egyetemek	17 642	4,11	31 801,90	4,81
	Megyei intézetek	118 527	27,60	179 054,30	27,08
	Fővárosi intézetek	11 146	2,60	16 349,30	2,47
	Városi intézetek	174 482	40,63	259 555,25	39,26
	Egyéb intézetek	85 859	20,00	127 562,30	19,29
	Szakkórházak	3 121	0,73	4 664,90	0,71
	Országos összesen	429 396	100,00	661 134,95	100,00



Krónikus napok és krónikus súlyozott napok megoszlása szakterületenként

Feladat	Szakterület	Krónikus nap	Kr. nap százalékos arány	Krónikus súlyozott nap	Kr. súly. nap százalékos arány
Ápolás (A)	7305 Szakápolás	51 874	86,07	51 874,00	76,34
	7306 Felnőtt hospice-palliatív ellátás	8 292	13,76	15 753,85	23,18
	7310 Gyermekek palliatív ellátás	107	0,18	321,00	0,47
	Országos összesen	60 273	100,00	67 948,85	100,00
Krónikus ellátás (C)	010C Krónikus belgyógyászat	127 460	88,36	147 113,00	87,56
	040C Krónikus nőgyógyászat	49	0,03	98,00	0,06
	1504 Tartós lélegeztetés	279	0,19	1 171,80	0,70
	180C Krónikus pszichiátria (geronto pszichiátriai polymorbid ellátás)	9 845	6,82	10 921,30	6,50
	190C Krónikus tüdőgyógyászat	6 624	4,59	8 702,20	5,18
	2206 Súlyos agykárosodottak rehabilitációja	-	-	-	-
	Országos összesen	144 257	100,00	168 006,30	100,00



Feladat	Szakterület	Krónikus nap	Kr. nap százalé -kos arány	Krónikus súlyozott nap	Kr. súly. nap százalé -kos arány	
Rehabilitáció (R)	1804	Pszichiátriai rehabilitáció	59 727	26,56	93 614,10	22,02
	1806	Addiktológiai rehabilitáció	15 541	6,91	21 791,20	5,13
	1903	Tüdőgyógyászati és légzésrehabilitáció	8 042	3,58	15 126,20	3,56
	2200	Rehabilitációs medicina alaptevékenységek	106 168	47,21	206 052,60	48,46
	2203	Gasztroenterológiai rehabilitáció	699	0,31	1 398,00	0,33
	2205	Gyermek rehabilitáció	2 113	0,94	4 139,00	0,97
	2206	Súlyos agykárosodottak rehabilitációja	3 215	1,43	13 941,60	3,28
	2207	Gerincvelő károsodottak rehabilitációja	1 460	0,65	6 683,30	1,57
	2208	Politraumatizáltak, égésbetegek és szeptikus sebészeti betegek rehabilitációja	2 064	0,92	8 666,70	2,04
	2209	Súlyos központi idegrendszeri károsodottak, polytraumatizáltak és égésbetegek rehabilitációja gyermekkorban	385	0,17	1 617,00	0,38
	2301	Gyermek- és ifjúságpszichiátriai rehabilitáció	1 112	0,49	2 425,00	0,57
	2303	Gyermek- és ifjúságaddiktológiai rehabilitáció	1 187	0,53	4 152,80	0,98
	4003	Kardiológiai rehabilitáció	23 153	10,30	45 572,30	10,72
	Országos összesen		224 866	100,00	425 179,80	100,00



Feladat	Szakterület	Krónikus nap	Kr. nap százalékos arány	Krónikus súlyozott nap	Kr. súly. nap százalékos arány	
Összesen	010C	Krónikus belgyógyászat	127 455	29,68	147 113,00	22,25
	040C	Krónikus nőgyógyászat	49	0,01	98,00	0,01
	1504	Tartós lélegeztetés	279	0,06	1 171,80	0,18
	1804	Pszichiátriai rehabilitáció	59 727	13,91	93 614,10	14,16
	1806	Addiktológiai rehabilitáció	15 541	3,62	21 791,20	3,30
	180C	Krónikus pszichiátria (geronto pszichiátriai polymorbid ellátás)	9 845	2,29	10 921,40	1,65
	1903	Tüdőgyógyászati és légzésrehabilitáció	8 042	1,87	15 126,20	2,29
	190C	Krónikus tüdőgyógyászat	6 624	1,54	8 702,20	1,32
	2200	Rehabilitációs medicina alaptevékenységek	106 173	24,73	206 052,45	31,17
	2203	Gasztroenterológiai rehabilitáció	699	0,16	1 398,00	0,21
	2205	Gyermek rehabilitáció	2 113	0,49	4 139,00	0,63
	2206	Súlyos agykárosodottak rehabilitációja	3 215	0,75	13 941,60	2,11
	2207	Gerincvelő károsodottak rehabilitációja	1 460	0,34	6 683,30	1,01
	2208	Politraumatizáltak, égésbetegek és septicus sebészeti betegek rehabilitációja	2 064	0,48	8 666,70	1,31
	2209	Súlyos központi idegrendszeri károsodottak, polytraumatizáltak és égésbetegek rehabilitációja gyermekkorban	385	0,09	1 617,00	0,24
	2301	Gyermek- és ifjúságpszichiátriai rehabilitáció	1 112	0,26	2 425,00	0,37
	2303	Gyermek- és ifjúságaddiktológiai rehabilitáció	1 187	0,28	4 152,80	0,63
	4003	Kardiológiai rehabilitáció	23 153	5,39	45 572,30	6,89
	7305	Szakápolás	51 874	12,08	51 874,00	7,85
	7306	Felnőtt hospice-palliatív ellátás	8 292	1,93	15 753,90	2,38
7310	Gyermek palliatív ellátás	107	0,02	321,00	0,05	
Országos összesen		429 396	100,00	661 134,95	100,00	



A TELJESÍTMÉNY JELENTÉSÉNEK ÉS ELSZÁMOLÁSÁNAK VIZSGÁLATA

Legnagyobb esetszámú és súlyszám összegű HBCs-k

A legnagyobb esetszámú HBCs-k		
HBCs kód	HBCs név	Esetszám
0680	Szürkehályogműtét phakoemulsificatio módszerrel, hajlítható műlencse biztosításával	5 415
959A	Roszdulatú daganat kemoterápiája "A"	3 274
015F	Cerebrovasculáris betegségek (kivéve: TIA), praecerebrális érelzáródással, speciális kezelés nélkül 18 év felett	3 069
7270	Újszülött, születési súly 2499 g felett, jelentős műtét nélkül, normális újszülött-diagnózissal	2 972
673A	Hüvelyi szülés	2 918
576B	Veseelégtelenség 18 év felett	2 697
671A	Császármetszés	2 556
959F	Roszdulatú daganat kemoterápiája "F"	2 513
7260	Újszülött, születési súly 2499 g felett, jelentős műtét nélkül, közepes problémával	2 372
2130	Szívelégtelenség	2 300

A legnagyobb súlyszám összegű HBCs-k		
HBCs kód	HBCs név	Súlyszám összeg
9540	5 napot meghaladó gépi lélegeztetés arc, száj, nyaki betegségek kivételével	6 413,06
0680	Szürkehályogműtét phakoemulsificatio módszerrel, hajlítható műlencse biztosításával	4 187,78
9434	Képvezérelt - intenzitás modulált sugárterápia (IMRT+IGRT)	3 896,30
374A	Csípő, femurműtétek velőűrszegezéssel	3 688,07
801A	Szeptikémia 18 év felett	3 247,61
959F	Roszdulatú daganat kemoterápiája "F"	3 164,36
671A	Császármetszés	3 106,64
576B	Veseelégtelenség 18 év felett	2 890,21
183L	Percutan cardiovascularis műtétek stent nélkül, áthelyezés nélkül	2 853,34
2082	AMI PCI-vel, stent nélkül	2 814,69



Meghatározott intézményi körben végezhető HBCs-k

A csillaggal („*”) jelölt HBCs-k intézményi kompetenciáját a 9/1993. (IV. 2.) NM rendelet 4. számú melléklete tartalmazza.

2022. decemberben **28 355** eset kapott csillagos HBCs-t.

A legnagyobb esetszámmal elszámolt csillagos HBCs-k

HBCs kód	HBCs név	Esetszám
959A	Rosszindulatú daganat kemoterápiája "A"	3 279
959F	Rosszindulatú daganat kemoterápiája "F"	2 542
959D	Rosszindulatú daganat kemoterápiája "D"	1 869
959E	Rosszindulatú daganat kemoterápiája "E"	1 671
959B	Rosszindulatú daganat kemoterápiája "B"	1 561
1800	Diagnosztikus katéterezés	1 545
959C	Rosszindulatú daganat kemoterápiája "C"	1 288
410D	Gerincbetegségek aktív komplex reumatológiai ellátással	853
183L	Percutan cardiovascularis műtétek stent nélkül, áthelyezés nélkül	803
959I	Rosszindulatú daganat kemoterápiája "I"	772

A legnagyobb súlyszám összeggel elszámolt csillagos HBCs-k

HBCs kód	HBCs név	Súlyszám összeg
959F	Rosszindulatú daganat kemoterápiája "F"	3 168,61
183L	Percutan cardiovascularis műtétek stent nélkül, áthelyezés nélkül	2 855,86
2082	AMI PCI-vel, stent nélkül	2 836,05
2081	AMI PCI-vel (egy vagy több stenttel)	2 497,43
371C	Cement nélküli csípőprotézis-beültetés komplikáció nélkül	2 468,10
371E	Duocondylaris térdprotézis-beültetés komplikáció nélkül	2 446,58
959I	Rosszindulatú daganat kemoterápiája "I"	2 016,43
959D	Rosszindulatú daganat kemoterápiája "D"	1 888,17
959E	Rosszindulatú daganat kemoterápiája "E"	1 627,47
1800	Diagnosztikus katéterezés	1 530,19



Súlyos társult betegséggel elszámolt HBCs-k

Elszámolási időszak	Összes finanszírozott esetszám	Súlyos társult betegséggel járó esetek	
		száma	százalékos aránya
December	148 863,00	1 785	1,20
November	158 860,78	1 811	1,14

A legnagyobb esetszámmal előforduló súlyos társult betegséggel járó HBCs-k			
HBCs kód	HBCs név	Esetszám	
		Nov.	Dec.
060Z	Idegrendszer egyéb betegségei súlyos társult betegséggel	261	204
820Z	Szeptikémia súlyos társult betegséggel	164	196
340Z	Gyomor, oesophagus, duodenum, vékony-, vastagbél műtétei (kivéve: oesophagus nagyobb műtétei) súlyos társult betegséggel	165	192
174Z	Légzőrendszeri fertőzések, gyulladások, súlyos társult betegséggel	103	142
270Z	Keringési betegségek műtétei súlyos társult betegséggel	160	129
487Z	A vázizomrendszer nagyobb műtétei (kivéve: protézis beültetések műtétei, felső és alsó végtagi replantációk) súlyos társult betegséggel	151	119
268Z	Keringési rendellenességek (kivéve: AMI thrombolysissel, endocarditis, krónikus szívelégtelenség) súlyos társult betegséggel	105	100
175Z	Légzőrendszeri betegségek, egyéb fertőzések (kivéve: gümőkór polirezisztens kórokozóval) súlyos társult betegséggel	98	94
719Z	Újszülött, születési súly 2000-2499 g, jelentős műtét nélkül súlyos problémával	60	64
368Z	Hasnyálmirigy, máj, epeút műtétei súlyos társult betegséggel	47	55
A tíz csoport összesen:		1 314	1 295
Az összes súlyos társult betegséges csoport:		1 811	1 785

2021. novemberben a tíz leggyakoribb súlyos társult betegséggel elszámolt HBCs az összes súlyos társult betegséggel járó HBCs 78,47 %-a, 2021. decemberben 80,20 %-a, 2022. novemberben 73,66 %-a, **2022. decemberben 72,55 %-a.**



Az alábbi intézményekben a legnagyobb a súlyos társult betegséggel járó HBCs-k száma			
Int. kód	Intézmény név	Esetszám	
		Nov.	Dec.
U912	Pécsi Tudományegyetem Klinikai Központ	255	261
U915	Semmelweis Egyetem Klinikai Központ	204	205
U894	Debreceni Egyetem Klinikai Központ	219	187
2425	Tolna Megyei Balassa János Kórház	55	69
1122	Bács-Kiskun Megyei Kórház, Kecskemét	67	65
U917	Szegedi Tudományegyetem Szent-Györgyi Albert Klinikai Központ	70	62
R730	Borsod-Abaúj-Zemplén Megyei Központi Kórház és Egyetemi Oktatókórház	81	59
1568	Fejér Megyei Szent György Egyetemi Oktató Kórház, Székesfehérvár	36	58
2879	Jahn Ferenc Dél-pesti Kórház	66	55
N585	Markhot Ferenc Oktatókórház és Rendelőintézet, Eger	55	52



Az alábbi intézményekben a legnagyobb a súlyos társult betegséggel járó HBCs-k aránya az összes esethez képest (%)

Int. kód	Intézmény név	Eset arány	
		Nov.	Dec.
U121	Budai Egészségközpont Zrt.	23,90	21,12
U912	Pécsi Tudományegyetem Klinikai Központ	3,75	4,17
2425	Tolna Megyei Balassa János Kórház	2,60	3,60
1052	Mohácsi Kórház	2,93	3,32
2896	Gottsegen György Országos Kardiovaszkuláris Intézet	2,25	3,20
M934	Szent Pantaleon Kórház-Rendelőintézet Dunaújváros	1,62	2,78
1484	Csongrád-Csanád Megyei Mellkasi Betegségek Szakkórháza	0,31	2,44
N683	Nagyatádi Kórház	0,63	2,40
2879	Jahn Ferenc Dél-pesti Kórház	2,71	2,21
N585	Markhot Ferenc Oktatókórház és Rendelőintézet, Eger	2,09	2,10



A kórházban elhunytak „9970 Boncolás” HBCs-ben történő elszámolása

A boncolás jelentésével és elszámolásával kapcsolatos szabályokat a 10/2012. (II. 28.) NEFMI rendelet 12. számú melléklet 27. pontja tartalmazza.

Halálozások és boncolások országosan				
Időszak	Halálozások		Boncolások	
	száma	százalékos aránya az összes betegből	száma	százalékos aránya az összes elhunytból
December	8 308	4,71	1 357	16,33
November	7 656	4,11	1 409	18,40